

# NUEVA ARREMETIDA PARA PRIVATIZAR LOS FONDOS DE LA CSS

Equipo Técnico

**ANALISIS DE LOS  
PROGRAMAS DE LA CAJA  
DEL SEGURO SOCIAL Y LA  
PROPUESTA DEL  
MOVIMIENTO POPULAR  
SOBRE LA SEGURIDAD  
SOCIAL Y LAS PENSIONES  
EN PANAMA. (AÑO 2021)**

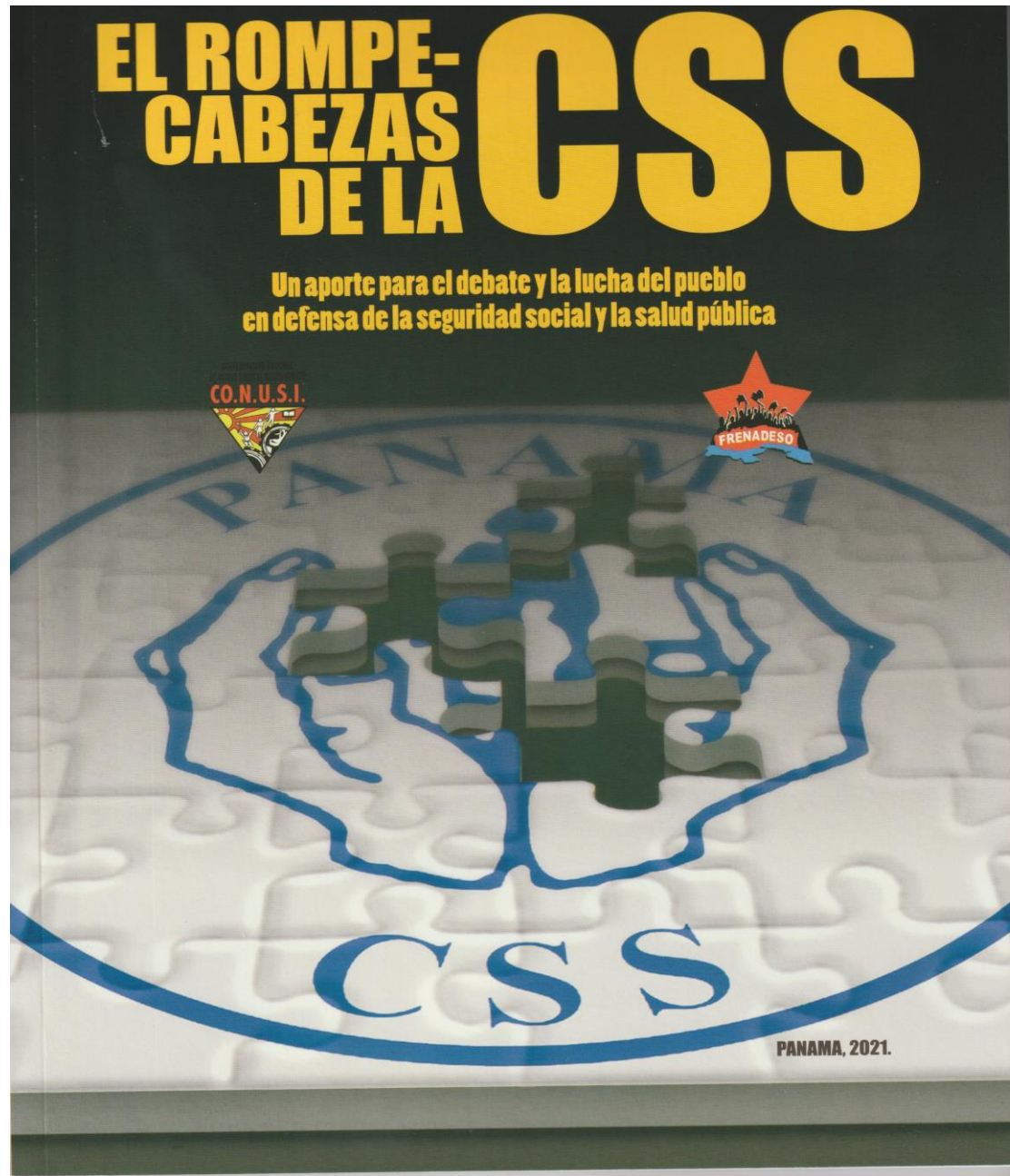

# INTEGRALIDAD DE LA PROPUESTA

## PROPUESTA EN LO INSTITUCIONAL (19 PROPUESTAS)

- **Solución integral**, que contempla los problemas estructurales del funcionamiento de la economía (modelo de crecimiento, empleo y salarios).
- **Perfeccionamiento de la Autonomía**. Necesidad de garantizar la autonomía de la CSS -autonomía administrativa y financiera, el principio de Universalización y de solidaridad
- Garantizar el **carácter público y solidario de la CSS**. Con una política contra los abusos; para suprimir la evasión, la morosidad, los peculados cometidos contra la CSS por empresas y gobiernos.
- **Eliminar el subsidio que la CSS brinda** a la banca: Banco Nacional de Panamá, Caja de Ahorros y Banca Privada

## PROPUESTA DE ENFERMEDAD Y MATERNIDAD (10 PROPUESTAS)

- Mantener los servicios de salud de carácter público.
- Compensación económica a la CSS por parte del Estado por la atención de beneficiarios
- Rechazar la privatización en cualquiera de sus formas.
- Énfasis en la salud preventiva y no curativa
- Contra la Mafia Farmacéutica
- Atención oportuna con calidad y calidez

## PROPUESTA AL PROGRAMA DE INVALIDEZ, VEJEZ Y MUERTE (16 PROPUESTAS)

- El principio de la rentabilidad debe atender la rentabilidad social.
- **Regresar al sistema solidario. Unir los dos sistemas.**
- **Rechazar las medidas paramétricas.** (aumento de edad, cantidad de cuotas mínimas, cálculo del salario base, porcentajes a pagar por el trabajador, porcentaje básico para calcular la pensión)
- Rechazar la privatización de los recursos del Programa de IVM.
- **Crear un Fondo Permanente para fortalecer el Programa de IVM**
- **Jubilación con el último salario, de forma escalonada, empezando con los trabajadores que ganen hasta 2,500 balboas.**
- Aumento anual de las pensiones según el nivel de inflación.
- Permitir transferir superávits de cualquiera de los programas al programa IVM.
- **Sancionar severamente la evasión y la morosidad**
- Trabajos permanentes y salarios que cubran las necesidades de la familia (Reestructurar el modelo económico)
- **El gobierno y la empresa privada deben aumentar sus aportes a las cotizaciones de 4.25% que aporta actualmente, a 9.25%. El patrono debe equiparar al pago de los trabajadores que es de 9.25%.**
- El gobierno debe cubrir los déficits del Programa porque fue suya la decisión de separar los programas en el 2005.
- Reorientar el uso de las reservas de la CSS hacia inversiones de orden productivo.
- Eliminar toda forma especulativa, de alto riesgo de las inversiones de los fondos de pensiones.
- Ejecutar mecanismos eficaces contra la corrupción.
- Jubilación especial para los trabajadores de alto riesgo.
- **QUE LOS JUBILADOS NO PAGUEN** cuota de enfermedad y maternidad. Esto aumentaría su pensión.

**FUENTES DEL FONDO PERMANENTE PARA FORTALECER EL PROGRAMA DE IVM (\*)**

- 10% de las utilidades del Canal de Panamá (anual)	279
- Aporte adicional del Estado equivalente al 3.% del PIB del año anterior. El total del Aporte anual del Estado debe ser 3.5% del PIB anterior. (anual)	2,918
- 25% del Fondo Fiduciario para el Desarrollo (Una sola vez)	378
- 10% De la participación del Estado en las empresas privatizadas. (Anual)	17
- Traspaso del subsidio otorgado a los partidos políticos (Anual. Como porcenje del presupuesto)	11
- Traspaso de las partidas discrecionales asignadas a los diputados de la Asamblea Nacional (Anual. Como porcenje del presupuesto)	16
• Cobrar la evasión de las cuotas a la CSS que suman anualmente	848
• Cobro de la morosidad (Una sola vez. Evitando que haya morosidad)	311
• Aporte de las empresas que hacen uso la fibra óptica para hacer efectivo el numeral 20 del Artículo 101 de la ley 51 de 2005	

# CONTEXTO MACROECONÓMICO



# CONDICIONANTES ESTRUCTURALES DE LOS PROBLEMAS DE LA CSS. MODELO NEOLIBERAL EN PANAMÁ, EXCLUYENTE, CONCENTRADOR DE LA RIQUEZA Y PROFUNDIZADOR DE LA DESIGUALDAD SOCIAL

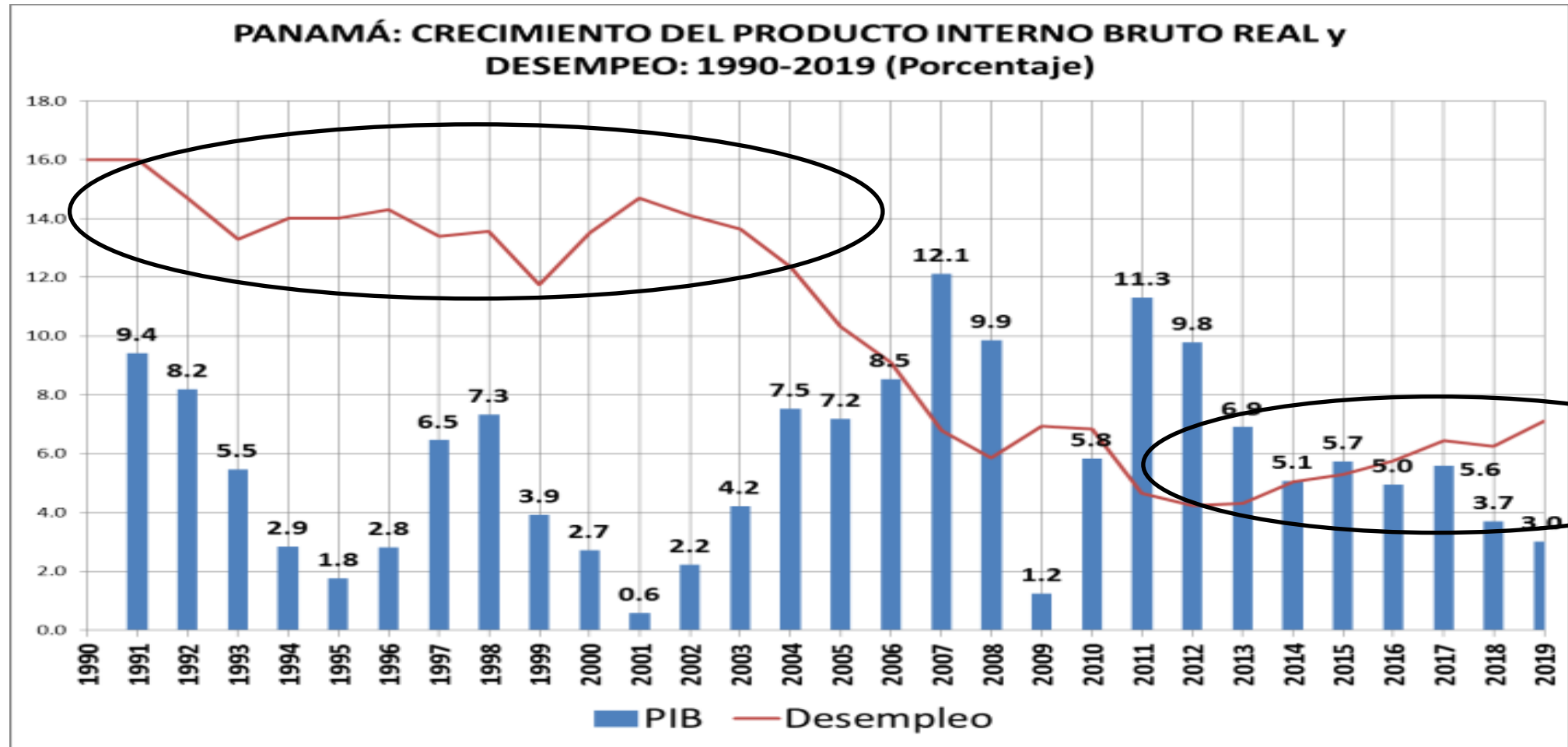



# PANAMÁ: DESEMPLEO HISTÓRICO: 1963-2023

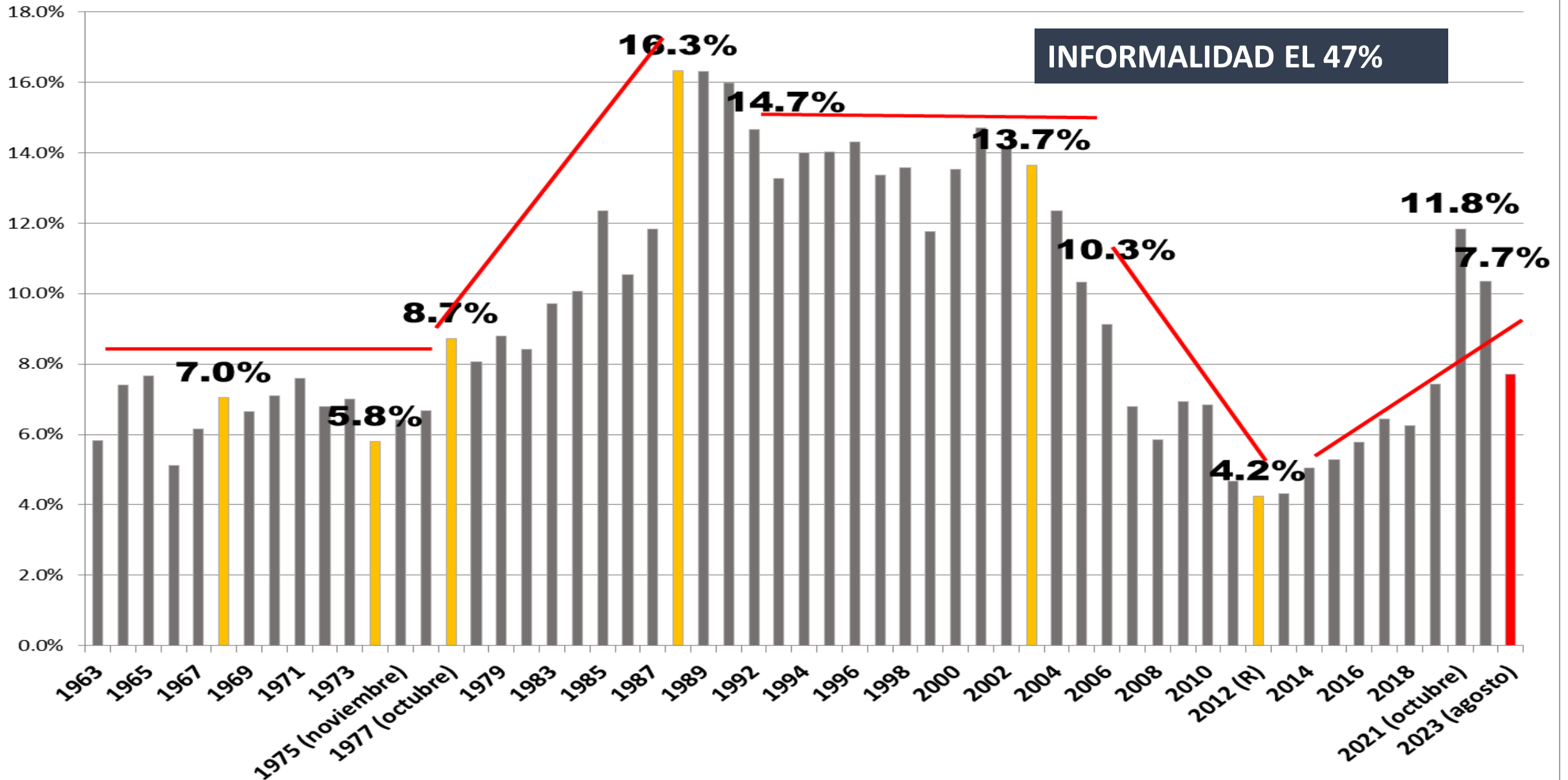

# PANAMÁ: PARTICIPACIÓN DE LOS SUELDOS Y SALARIOS DE LOS TRABAJADORES EN EL PIB: 1946-2023

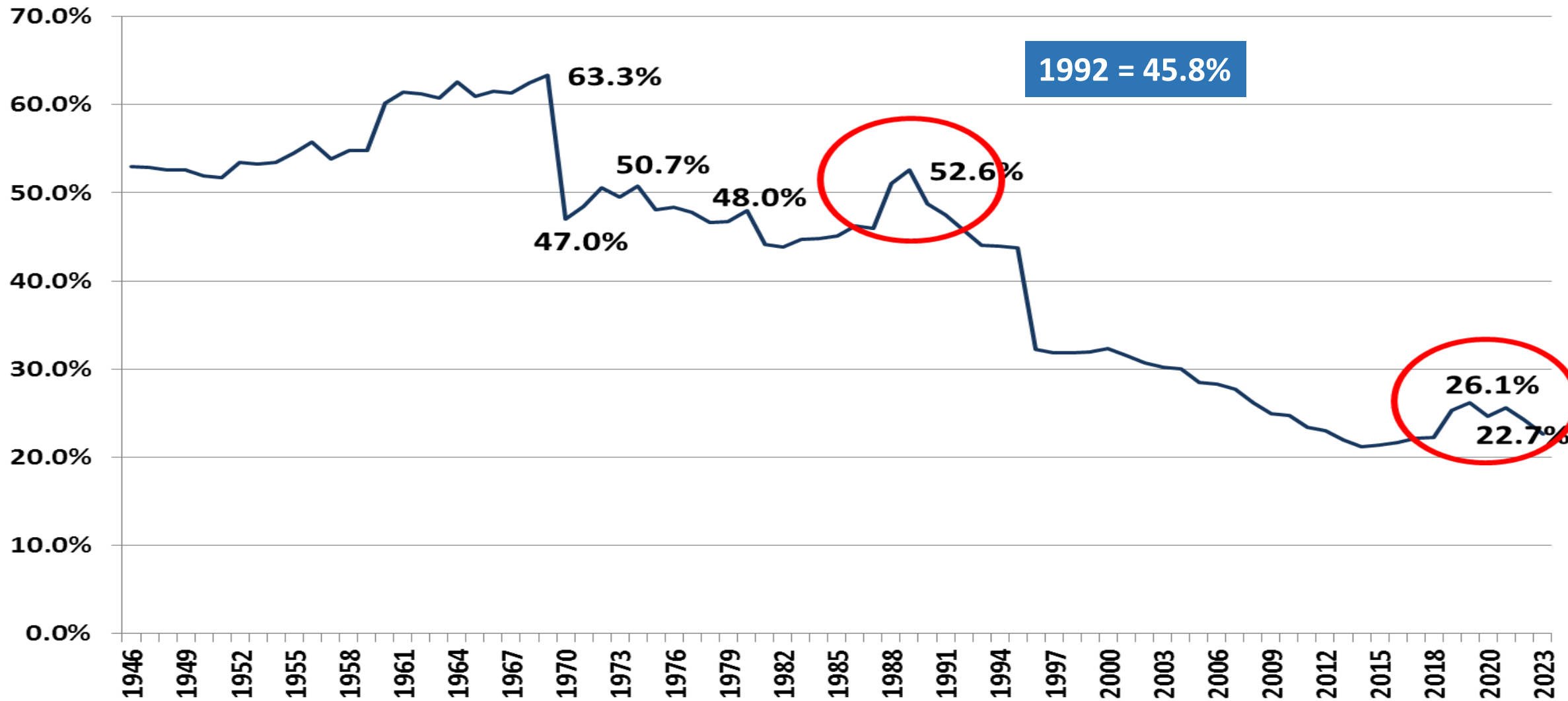

# PANAMÁ: PARTICIPACIÓN DE LOS SUELDOS Y SALARIOS DE LOS TRABAJADORES EN EL PIB: 1946-2023

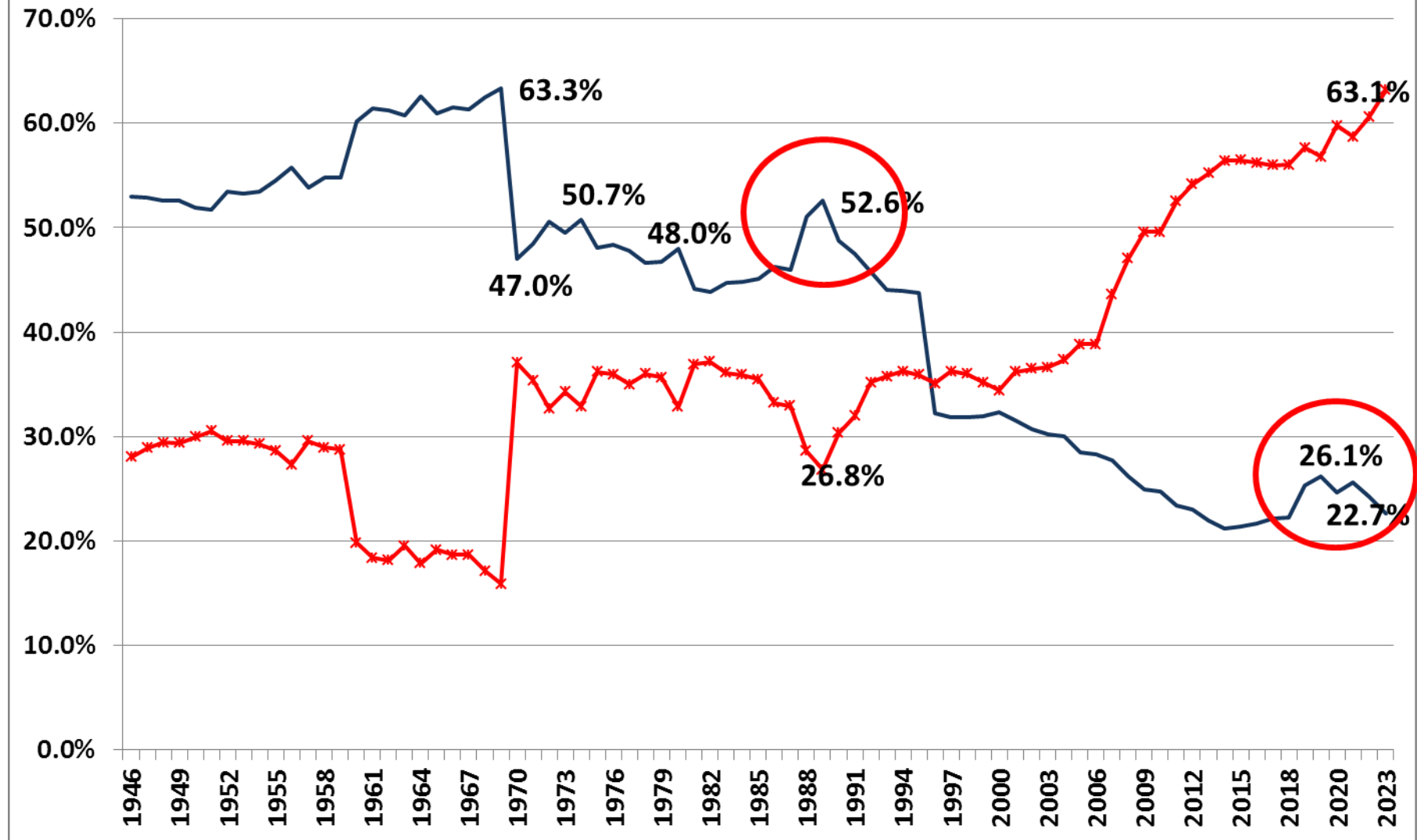

## PANAMÁ: PARTICIPACIÓN DE LOS INGRESOS TRIBUTARIOS EN EL PIB: 1970-2023

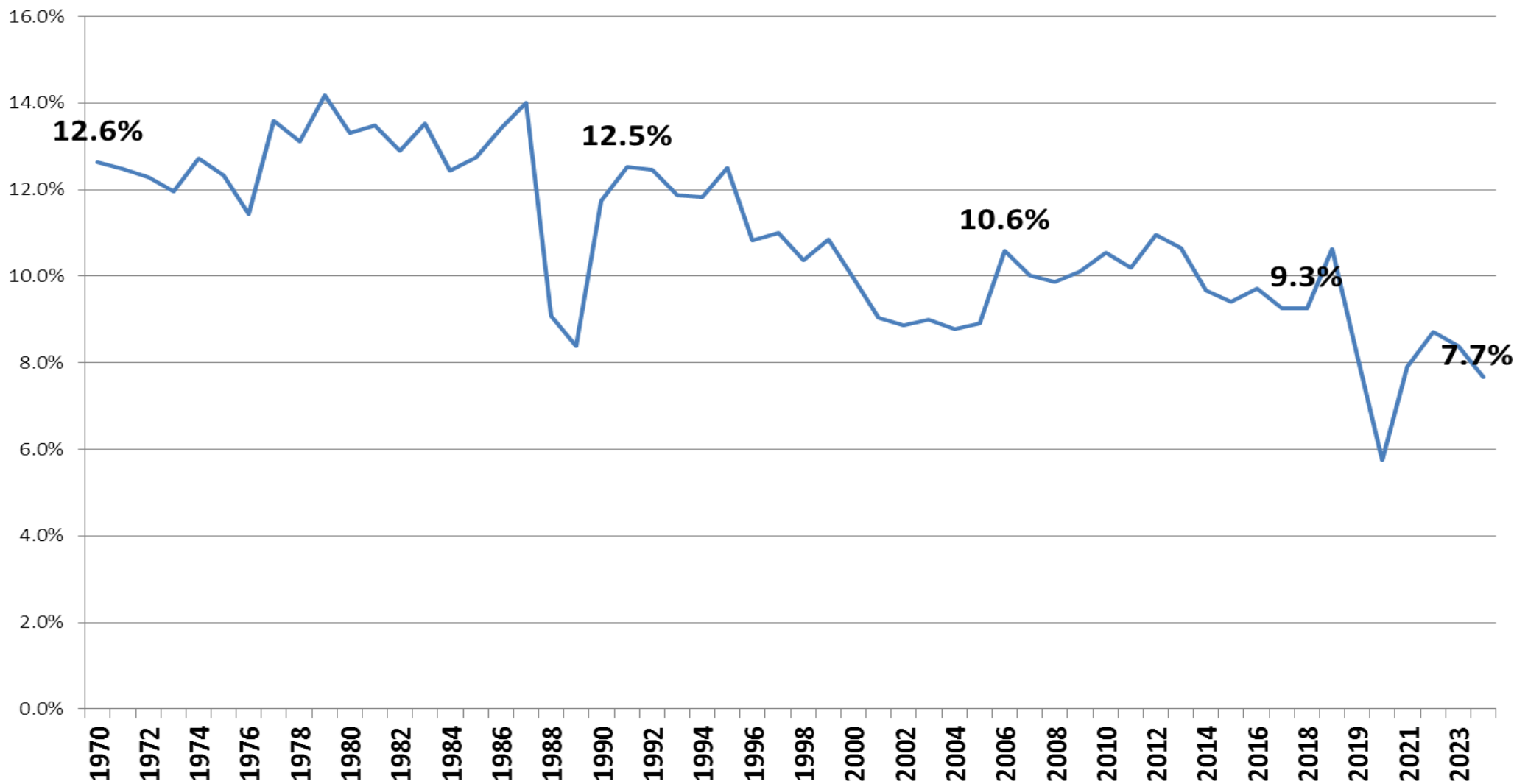

# PANAMÁ: PÉRDIDA DE INGRESOS TRIBUTARIOS DEBIDO A LA DISMINUCIÓN DE SU PARTICIPACIÓN EN EL PIB. 1992-2023

LA POLITICA DE ENDEUDAMIENTO PUBLICO SE MENCIONARA ADELANTE

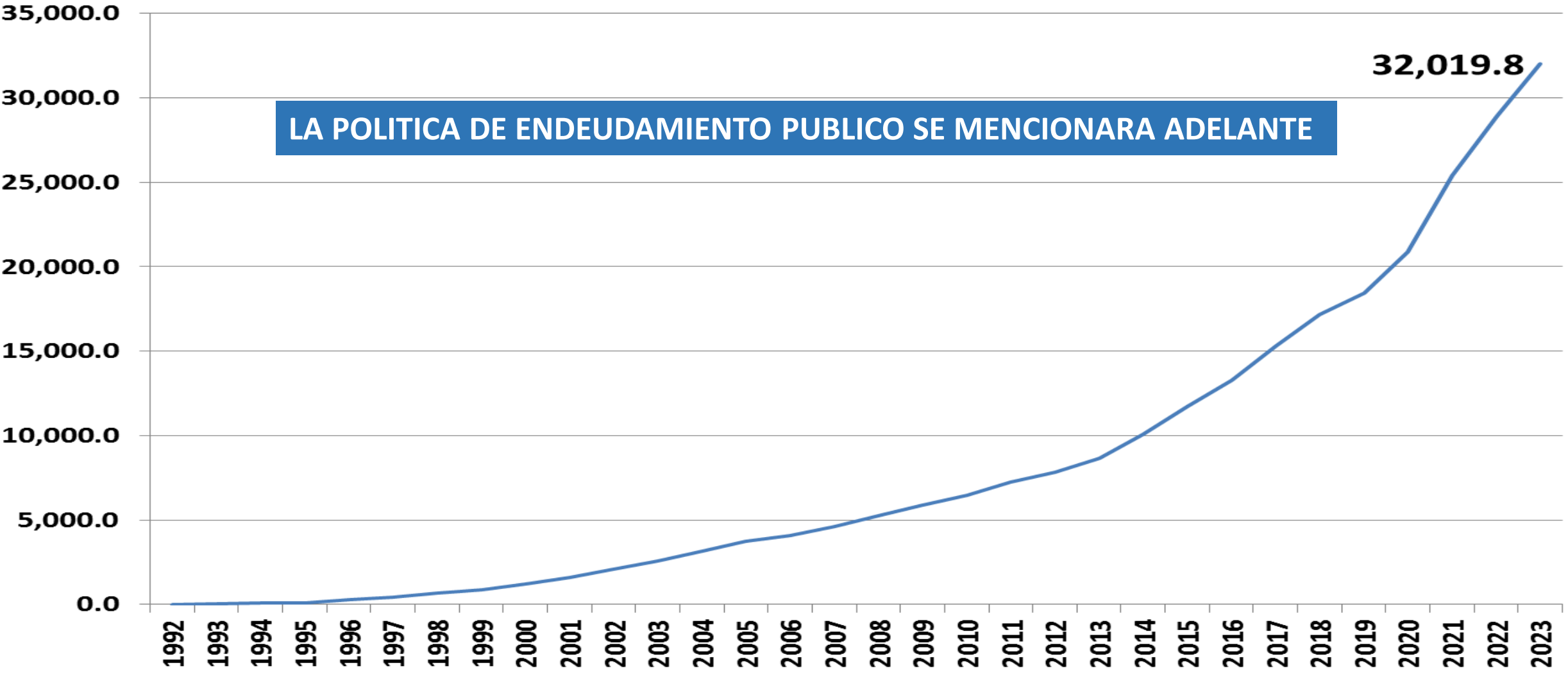

## EVASIÓN TOTAL DE IMPUESTOS : 2007-2023

<b>AÑO</b>	<b>Empresas</b>	<b>Persona Natural</b>	<b>ITBMS</b>	<b>Dividendos 1/</b>	<b>TOTAL</b>	<b>% DEL PIB</b>
2007	783.7	231.4	233.0	145.2	1,393.3	6.5%
2008	1,061.0	229.0	290.4	220.0	1,800.4	7.2%
2009	1,486.3	154.5	241.9	280.2	2,162.9	8.0%
2010	1,864.4	248.3	239.6	269.1	2,621.4	8.9%
2011	1,320.9	237.2	723.4	347.6	2,629.1	7.6%
2012	2,577.4	309.8	878.9	458.9	4,225.0	10.5%
2013	2,954.9	390.7	1,023.2	492.9	4,861.7	10.7%
2014	3,161.9	410.5	1,155.0	605.7	5,333.1	10.7%
2015	3,441.0	428.6	1,319.5	688.0	5,877.1	10.9%
2016	3,710.6	444.0	1,256.7	725.2	6,136.5	10.6%
2017	4,218.7	369.3	1,914.7	803.7	7,306.4	11.7%
2018	4,722.2	329.4	1,513.0	881.0	7,445.6	11.5%
2019	5,509.0	340.5	1,189.3	926.3	7,965.1	11.9%
2020	5,387.2	376.8	1,084.3	924.6	7,772.9	13.6%
2021	6,197.3	305.0	1,641.3	1069.3	9,212.9	13.7%
2022	5,792.3	340.9	1,362.8	1422.6	8,918.6	11.7%
2023	5,792.3	340.9	1,362.8	1620.6	9,116.6	10.9%
<b>Totales</b>	<b>59,981.0</b>	<b>5,486.8</b>	<b>17,429.8</b>	<b>11,880.9</b>	<b>94,778.5</b>	<b>11.0%</b>

Fuente: DGI, Boletín Estadístico, 2017. El estudio cubre los años 2007-2016, 2017-2021.

1/ Estimación propia considerando la renta gravable determinada por la DGI y asumiendo que se distribuye solo el 50% de las utilidades netas. Los años 2020 y 2021 se estimaron asumiendo que las relaciones promedio de los años anteriores expresan el comportamiento de estos tres últimos años

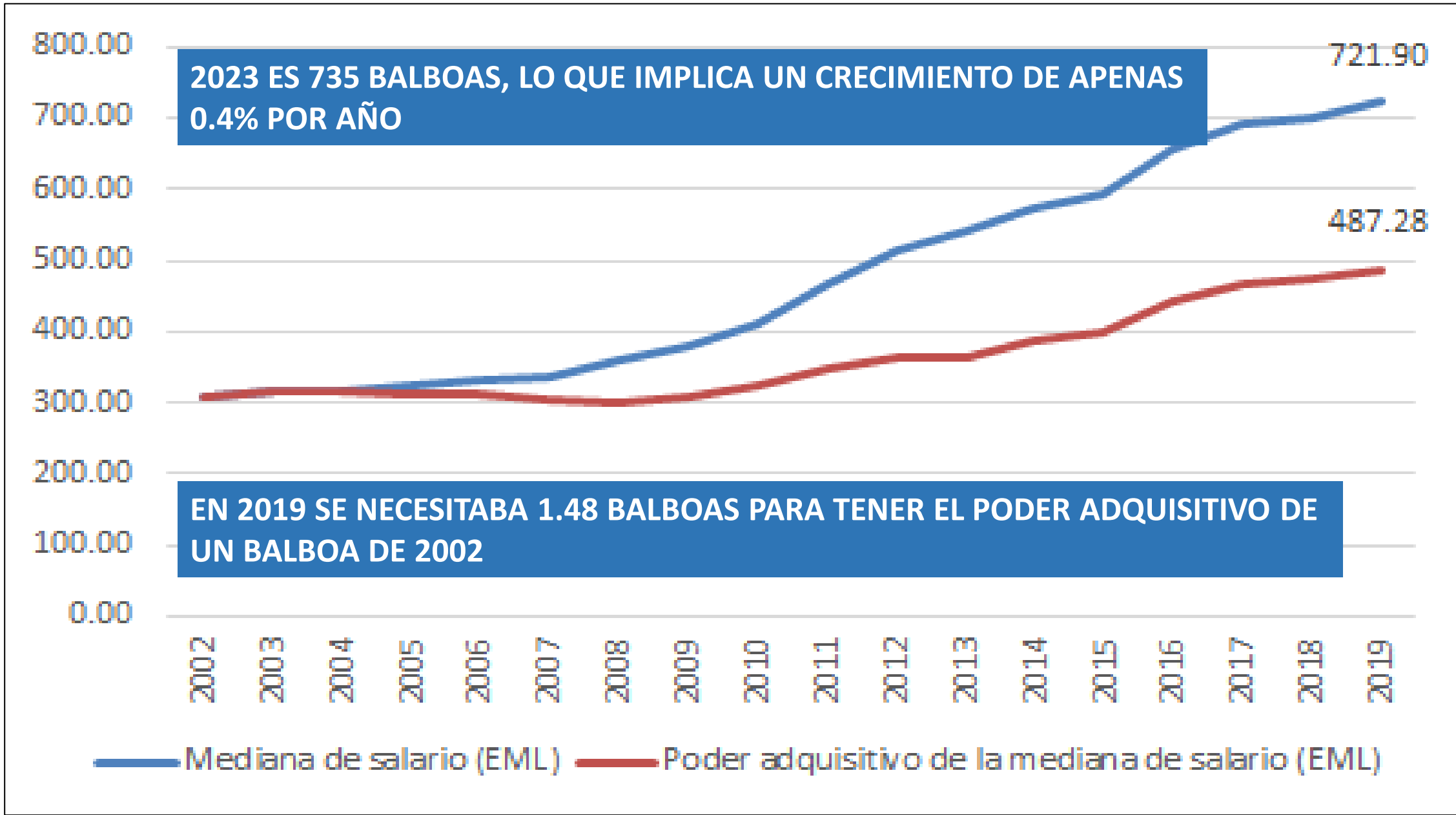



**ALGUIEN JUBILADO EN 2002 CON 300 BALBOAS DEBIA TENER 445 BALBOAS PARA COMPRAR LO QUE COMPRABA CUANDO SE JUBILO.**

**CONTRARIAMENTE, TIENE PODER ADQUISITIVO DE 202 BALBOAS**

**PERO, BUENO, TRANSCURRIDOS 17 AÑOS QUIZAS YA SE MURIO**

Área, provincia, comarca indígena y sexo	Total	Abril 2022				Porcentaje de población que trabajan 40 y más horas con ingreso inferior al salario mínimo	Total	Agosto 2023			
		Ocupados			Porcentaje de población que trabajan 40 y más horas con ingreso inferior al salario mínimo			Ocupados			Porcentaje de población que trabajan 40 y más horas con ingreso inferior al salario mínimo
		Plenos	Tiempo parcial / Subempleo visible	Subempleo invisible				Plenos	Tiempo parcial / Subempleo visible	Subempleo invisible	
TOTAL (1)	1,846,363	48.8	36.4	14.8	23.3	1,938,616	53.8	34.5	11.7	17.9	

**167,306** Trabajadores



# SECTORES AGROPECUARIO E INDUSTRIAL EN EL PIB

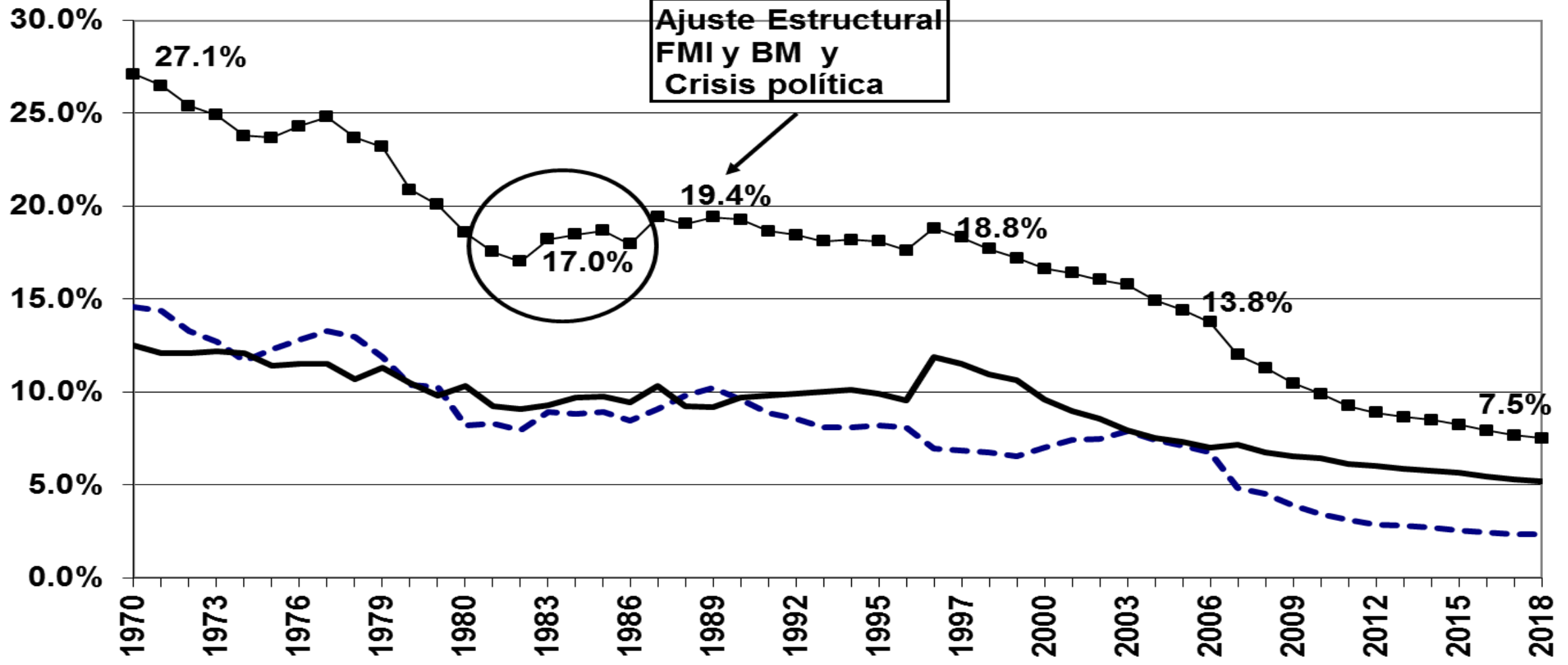

--- Agricultura, ganadería, caza y silvicultura y pesca

— Industrias manufactureras

—■— Ambos

POR QUÉ SE QUIERE  
MODIFICAR EL SISTEMA DE  
PENSIONES?

**BALANCE FISCAL CONSOLIDADO PRELIMINAR  
SECTOR PÚBLICO NO FINANCIERO**

(En millones de Balboas)

Detalle	Diciembre 2023	Diciembre 2022
	Preliminar 1	Preliminar 2
<b>Ingresos Totales</b>	<b>15,148.6</b>	<b>13,281.7</b>
Ingresos Corrientes Gobierno General	14,827.7	13,119.9
Gobierno Central	10,535.1	9,168.5
CSS	4,006.8	3,720.6
Agencias Consolidadas	263.7	219.5
Balance Operacional de las Empresas Públicas	402.0	-10.7
Agencias no Consolidadas y Otros	-66.7	189.1
Ingresos de Capital	22.1	11.3
Concesión Neta de Préstamos <sup>1/</sup>	-14.4	-16.5
Donaciones	0.0	0.0
<b>Gastos Totales</b>	<b>17,611.2</b>	<b>16,326.4</b>
<b>Gastos Corrientes</b>	<b>13,577.7</b>	<b>12,212.9</b>
Gastos Corrientes (excluye pago de Intereses)	11,430.7	10,895.5
Gobierno Central	6,839.0	6,548.0
CSS	4,240.4	4,001.0
Agencias Consolidadas	351.3	346.4
Intereses	2,147.0	1,317.5
Intereses Externos	1,879.1	1,026.5
Intereses Internos	267.9	291.0
<b>Gastos de Capital</b>	<b>4,033.4</b>	<b>4,113.5</b>
% del PIB	4.83%	5.38%
<b>Ahorro Corriente del Gobierno General</b>	<b>1,249.9</b>	<b>906.9</b>
% del PIB	1.50%	1.19%
<b>Ahorro Corriente del SPNF</b>	<b>1,585.3</b>	<b>1,085.3</b>
% del PIB	1.90%	1.42%
<b>Ahorro Total (Ingresos Totales menos Gastos Corrientes)</b>	<b>1,570.9</b>	<b>1,068.7</b>
% del PIB	1.88%	1.40%
<b>Balance Primario</b>	<b>-315.5</b>	<b>-1,727.2</b>
% del PIB	-0.38%	-2.26%
<b>Balance Total <sup>2/</sup></b>	<b>-2,462.5</b>	<b>-3,044.7</b>
% del PIB	-2.85%	-3.88%

PIB Nominal Estimado Crec. 8.1% (7.0% Real)

83,488

78,623

Fuente: OGR, Superintendencia de Bancos, BNP, CA, Entidades Descentralizadas, MEF.

1/ Incluye concesión de préstamos de instituciones como IFARHU, BHN y BDA.

2/ Tiene ajuste por financiamiento.

## BALANCE FISCAL CONSOLIDADO PRELIMINAR SECTOR PÚBLICO NO FINANCIERO

(En millones de Balboas)

Detalle	Diciembre 2023 Preliminar 1	Diciembre 2022 Preliminar 2
<b>Ingresos Totales</b>	<b>15,148.6</b>	<b>13,281.7</b>
Ingresos Corrientes Gobierno General	14,827.7	13,119.9
Gobierno Central	10,535.1	9,168.5
CSS	4,006.8	3,720.6
Agencias Consolidadas	263.7	219.5
Balance Operacional de las Empresas Públicas	402.0	-10.7
Agencias no Consolidadas y Otros	-66.7	189.1
Ingresos de Capital	22.1	11.3
Concesión Neta de Préstamos <sup>1/</sup>	-14.4	-16.5
Donaciones	0.0	0.0

<b>Gastos Totales</b>	<b>17,611.2</b>	<b>16,326.4</b>
<b>Gastos Corrientes</b>	<b>13,577.7</b>	<b>12,212.9</b>
Gastos Corrientes (excluye pago de intereses)	11,430.7	10,895.5
Gobierno Central	6,839.0	6,548.0
CSS	4,240.4	4,001.0
Agencias Consolidadas	351.3	346.4
Intereses	2,147.0	1,317.5
Intereses Externos	1,879.1	1,026.5
Intereses Internos	267.9	291.0
<b>Gastos de Capital</b>	<b>4,033.4</b>	<b>4,113.5</b>
<i>% del PIB</i>	4.83%	5.38%
<b>Ahorro Corriente del Gobierno General</b>	<b>1,249.9</b>	<b>906.9</b>
<i>% del PIB</i>	1.50%	1.19%
<b>Ahorro Corriente del SPNF</b>	<b>1,585.3</b>	<b>1,085.3</b>
<i>% del PIB</i>	1.90%	1.42%
<b>Ahorro Total (Ingresos Totales menos Gastos Corrientes)</b>	<b>1,570.9</b>	<b>1,068.7</b>
<i>% del PIB</i>	1.88%	1.40%
<b>Balance Primario</b>	<b>-315.5</b>	<b>-1,727.2</b>
<i>% del PIB</i>	-0.38%	-2.26%
<b>Balance Total <sup>2/</sup></b>	<b><u>-2,462.5</u></b>	<b><u>-3,044.7</u></b>
<b><i>% del PIB</i></b>	<b><i>-2.95%</i></b>	<b><i>-3.98%</i></b>

# PANAMÁ: INGRESOS Y GASTOS ACUMULADOS DEL SECTOR PÚBLICO NO FINANCIERO Y DE LA CSS: 2004-2023

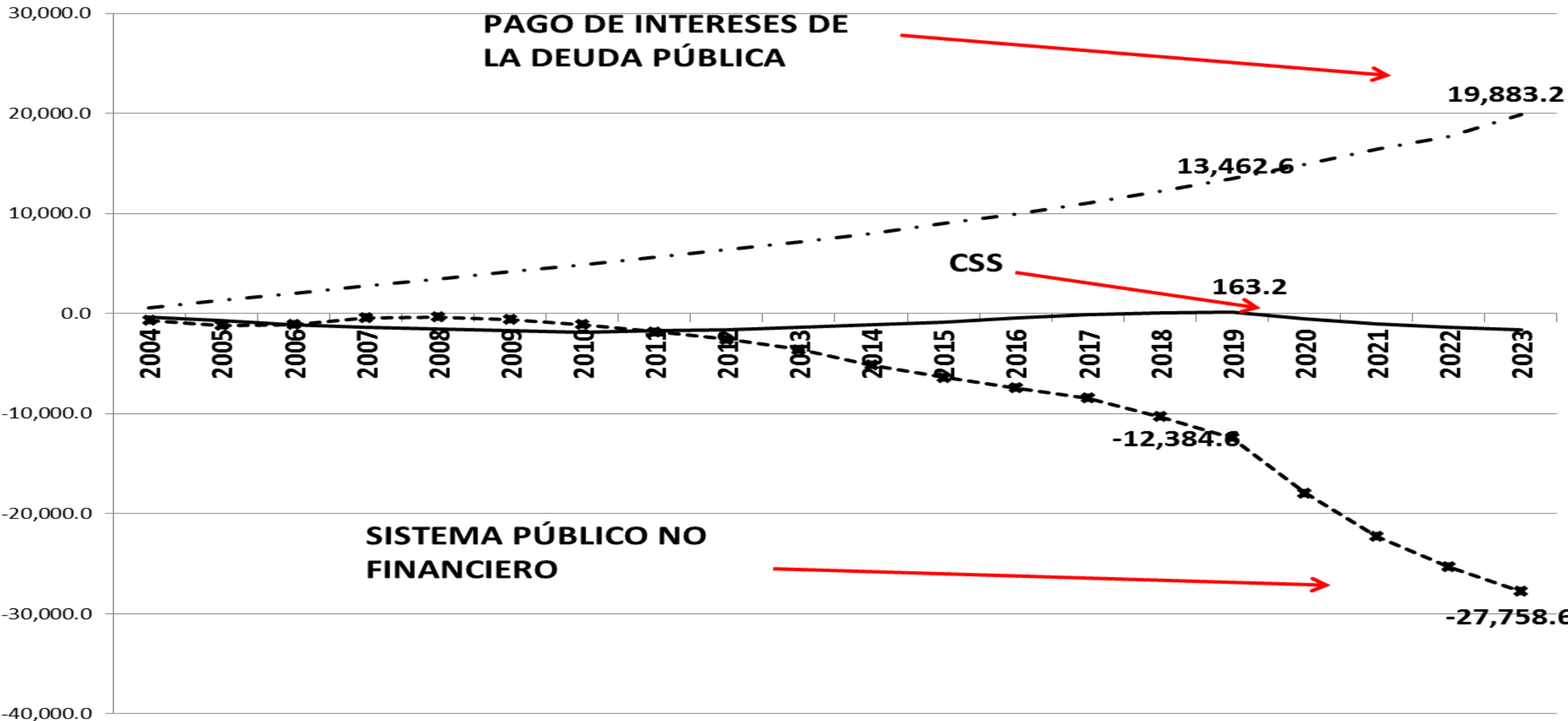



# PANAMÁ: BALANCES DE INGRESOS Y GASTOS DE LA CSS Y DEL SECTOR PUBLICO NO FINANCIERO (SPNF)- 2004-2023

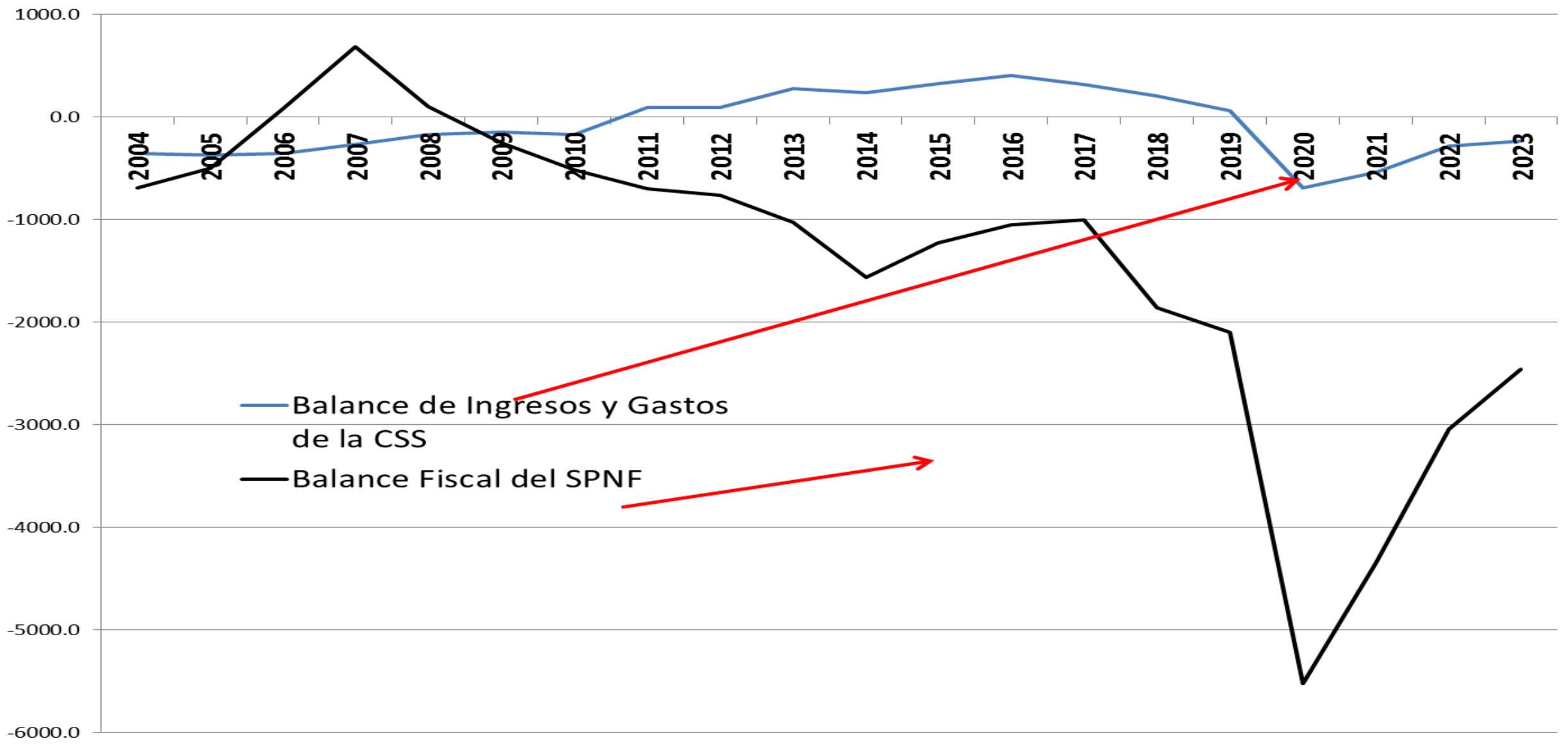

## LA SITUACIÓN FINANCIERA DE LA CSS Y EL PROGRAMA DE INVALIDEZ, VEJEZ Y MUERTE

CSS. ESTADO DE LOS FONDOS TOTAL Y DE LOS SUBPROGRAMAS DE INVALIDEZ, VEJEZ Y MUERTE, 2005-2019 (En millones de balboas)

AÑO	FONDOS	IVM	SUBSISTEMA DE REPARTO DEFINIDO	SUBSISTEMA MIXTO
2005	2,160.6	1,574.5	1,574.5	0.0
2006	2,260.5	1,610.7	1,610.7	0.0
2007	2,334.6	1,557.6	1,557.6	0.0
2008	2,641.4	1,541.0	1,484.6	56.4
2009	2,868.9	1,552.0	1,436.8	115.3
2010	3,474.1	1,757.7	1,554.3	203.5
2011	4,009.3	2,030.0	1,683.7	346.2
2012	4,455.9	2,216.0	1,757.1	458.9
2013	5,223.0	2,603.8	1,924.8	679.1
2014	5,881.1	2,905.6	1,955.1	950.6
2015	6,570.5	3,175.5	2,018.7	1,156.9
2016	7,430.1	3,690.1	2,054.2	1,635.9
2017	8,084.2	4,094.3	1,824.4	2,269.9
2018	8,760.2	4,529.2	1,738.0	2,791.2
2019	9,236.8	4,803.3	1,467.7	3,335.5
2020	9,162.5	5,032.2	1,170.2	3,862.0
2021	9,607.9	5,384.6	1,001.4	4,383.2
2022	9,548.7	6,353.3	347.7	6,005.7
2023	10,135.7	7,067.9	352.0	6,716.0

Fuente: CSS, Informes Financieros.

FONDOS DE LA CAJA DEL SEGURO SOCIAL SEGÚN PROGRAMA DE PENSIONES: 2005-2023 (Miles de millones de balboas)

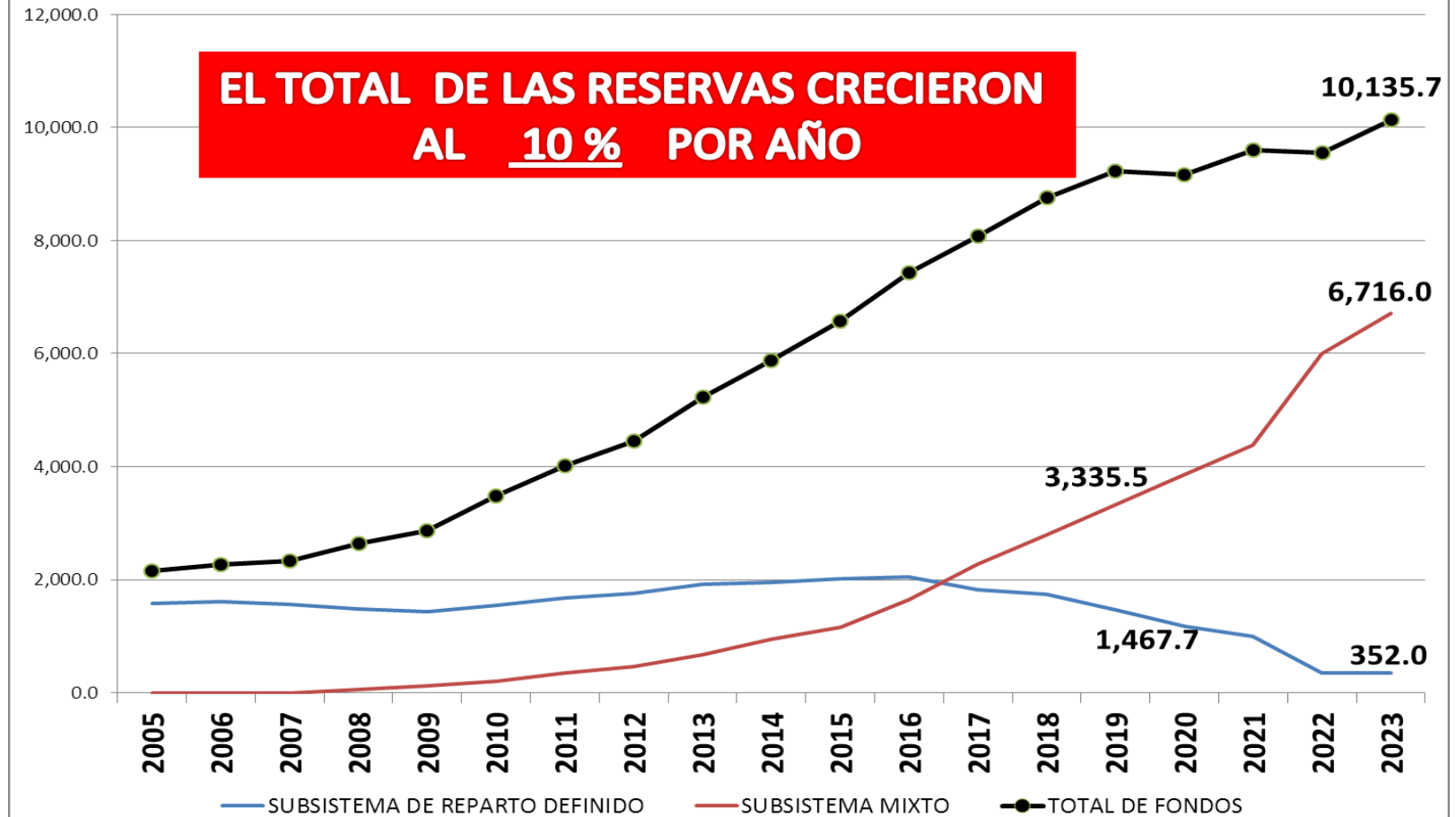

# PANAMÁ-CSS: FONDOS SEGÚN PROGRAMA DE PENSIONES: 2005-2023 (En millones de balboas)

**EL TOTAL DE DE LAS RESERVAS DEL PROGRAMA DE IVM CRECIÓ EN 9.3% POR AÑO, ALCANZANDO 7,067.9 MILLONES DE BALBOAS**

**LAS PENSIONES CRECIERON AL 8% ANUAL**

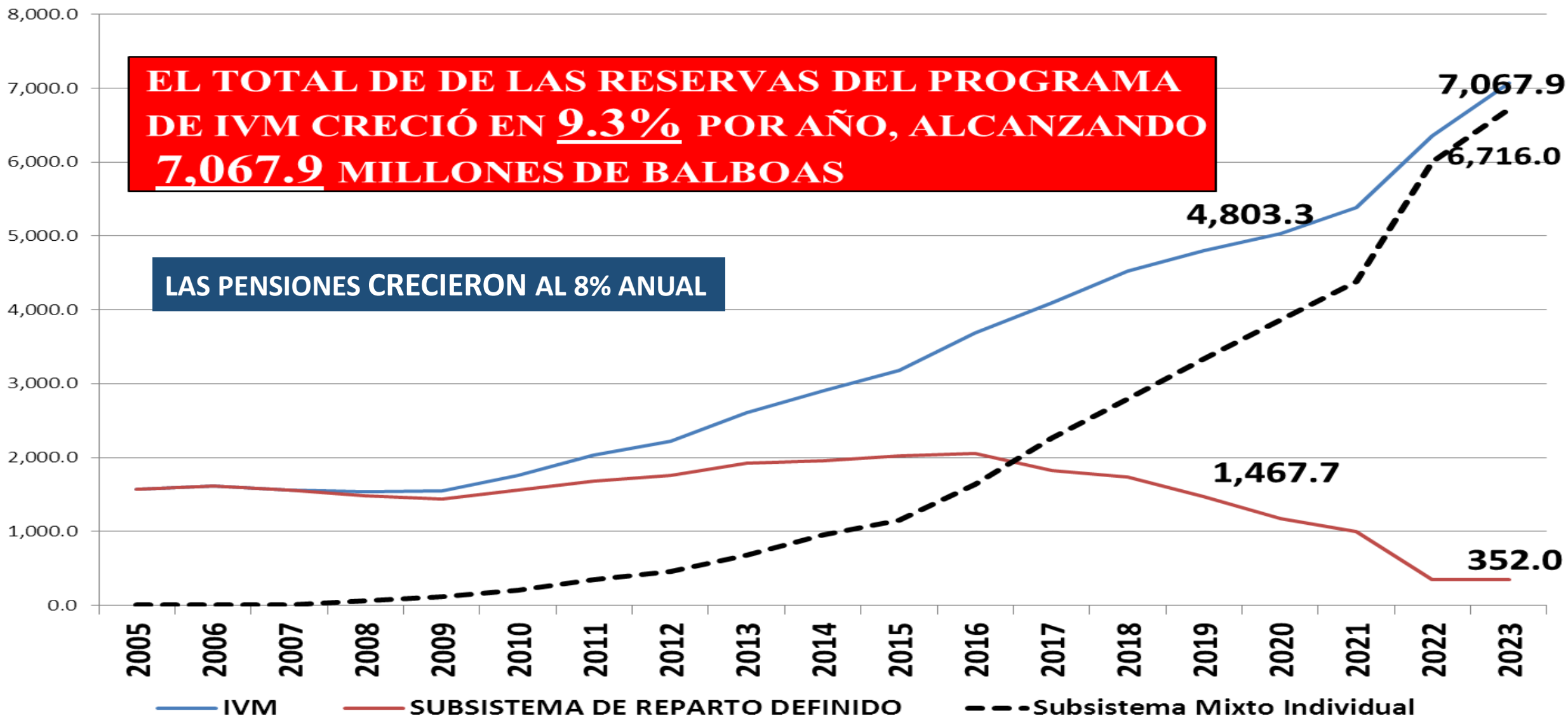

# PANAMÁ, CRECIMIENTO DE LOS FONDOS DE LA CSS SEGÚN PROGRAMA: 2005-2023

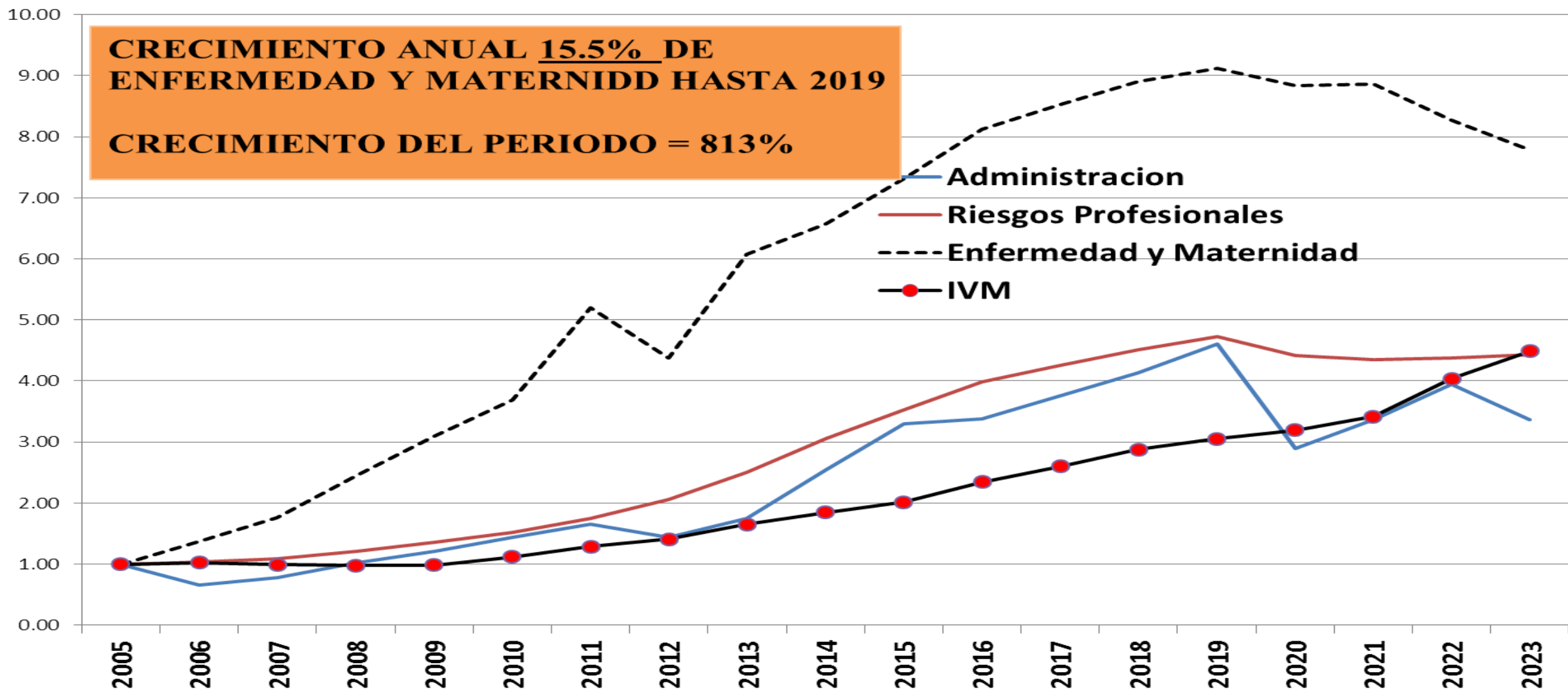

**PANAMÁ: EVASIÓN DE LAS EMPRESAS DE LA CUOTA OBRERO PATRONAL: 2005-2019 (Millones de balboas. Rendimiento de inversión de las reservas al 4% anual)**

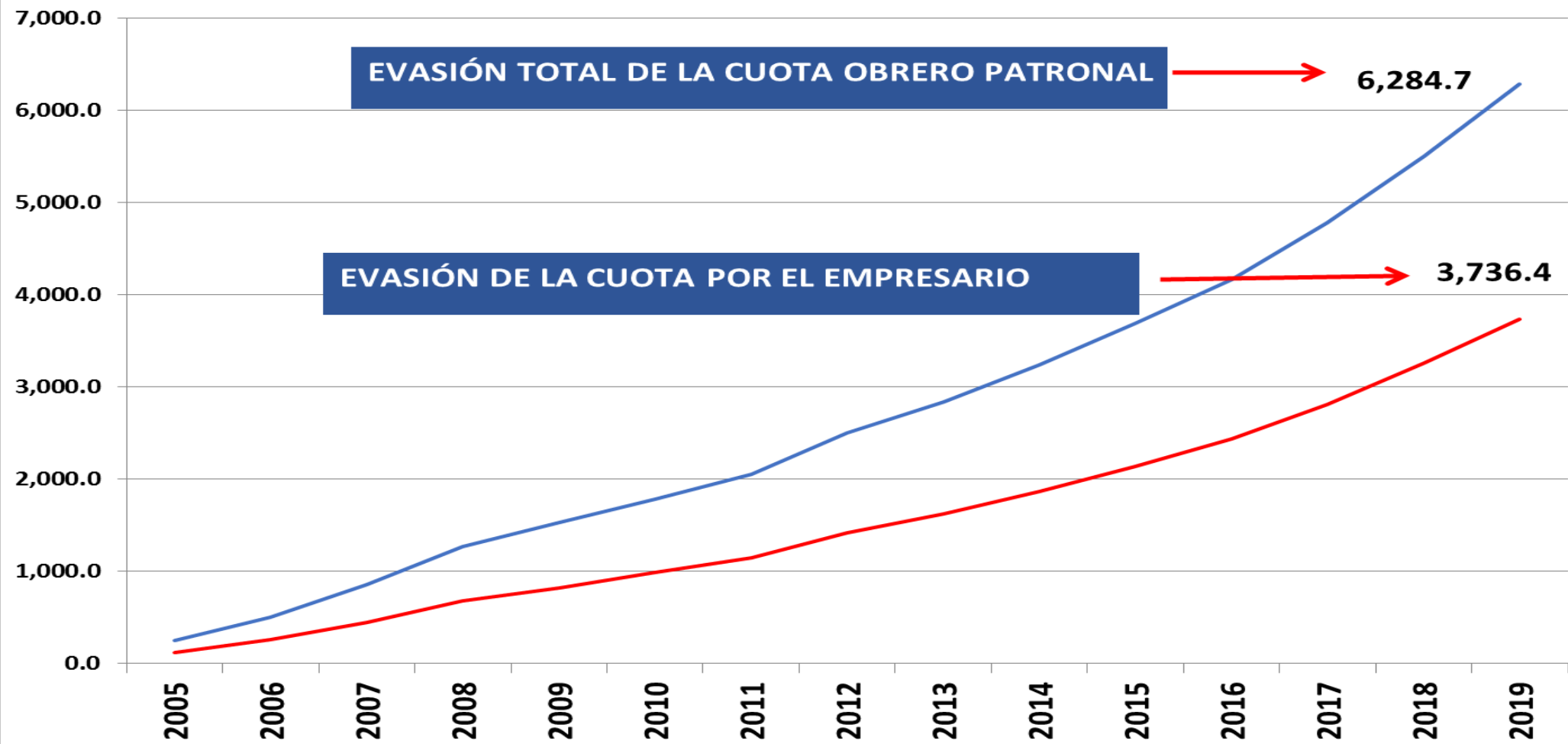

# PANAMÁ: CSS- RENDIMIENTO FINANCIERO CON RESPECTO A LOS FONDOS DE RESERVAS. 2005-2023

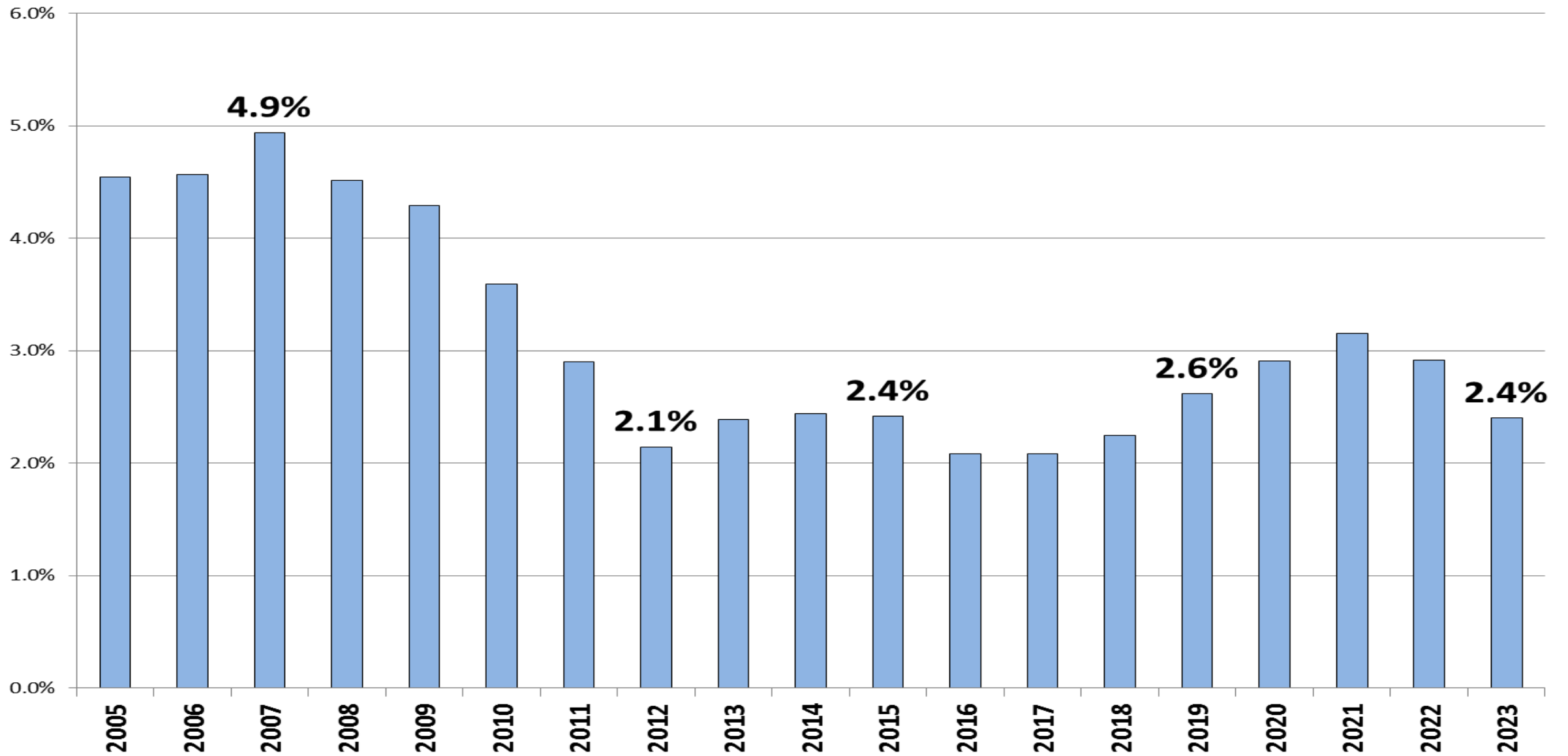

**OBSERVACIONES TÉCNICAS A LOS  
DATOS ENTREGADOS EN LA MESA  
DE ESCUCHA 2024**



edad actual	sexo	numero	salario promedio mensual	meses cotizados 31/12/previo	edad entrada	valor nacional de cuotas + intereses acumulados	edad actual	sexo	numero	salario promedio mensual	meses cotizados 31/12/previo	edad entrada	valor nacional de cuotas + intereses acumulados
32	M	3,000	923	49	25	7,232	32	F	3,000	923	49	25	7,243
33	M	4,500	934	55	25	8,281	33	F	4,500	934	55	26	7,978
34	M	6,750	947	61	26	9,039	34	F	6,750	947	61	26	9,052
35	M	10,125	959	67	26	10,178	35	F	10,125	959	67	26	10,194
36	M	15,188	971	74	26	11,385	36	F	15,188	971	74	26	11,407
37	M	22,781	984	80	26	12,628	37	F	22,781	984	80	26	12,653
38	M	34,172	997	86	26	13,905	38	F	34,172	997	86	27	13,401
39	M	33,172	1,010	92	27	14,635	39	F	33,172	1,010	92	27	14,665
40	M	32,172	1,023	98	27	15,930	40	F	32,172	1,023	98	27	15,965
41	M	31,172	1,036	104	27	17,258	41	F	31,172	1,036	104	27	17,299
42	M	30,172	1,050	110	27	18,623	42	F	30,172	1,050	110	28	17,956
43	M	29,172	1,063	116	27	20,026	43	F	29,172	1,063	116	28	19,306
44	M	28,172	1,077	121	28	20,640	44	F	28,172	1,077	121	28	20,694
45	M	27,172	1,091	127	28	22,058	45	F	27,172	1,091	127	28	22,117
46	M	26,172	1,105	132	28	23,506	46	F	26,172	1,105	132	29	22,662
47	M	25,172	1,120	137	29	24,028	47	F	25,172	1,120	137	29	24,083
48	M	24,172	1,134	144	29	25,761	48	F	24,172	1,134	144	29	25,826
49	M	23,172	1,149	151	29	27,560	49	F	23,172	1,149	151	29	27,631
50	M	22,172	1,164	158	29	29,422	50	F	22,172	1,164	157	29	29,505
51	M	21,172	1,179	165	28	32,654	51	F	21,172	1,179	165	29	31,499
52	M	18,672	1,194	173	28	34,904	52	F	18,672	1,194	173	28	35,018
53	M	16,172	1,210	183	28	37,651	53	F	16,172	1,210	183	27	39,274
54	M	13,672	1,226	193	27	42,103	54	F	13,672	1,226	193	26	43,905
55	M	11,172	1,242	198	27	44,169	55	F	11,172	1,242	198	26	46,050
56	M	10,613	1,258	203	27	46,264	56	F	10,613	1,258	203	26	48,228
57	M	10,083	1,274	208	27	48,403	57	F	10,083	1,274	208	27	48,517
58	M	9,578	1,291	212	27	50,588							
59	M	9,100	1,307	216	27	52,816							
60	M	8,645	1,324	220	27	55,088							
61	M	8,212	1,342	225	27	57,434							
62	M	7,802	1,359	229	28	57,562							

<b>DATOS DE SALARIOS TOTALES SEGÚN SISTEMA, ENTREGADOS EN LA "MESA DE ESCUCHA" 2024 1/</b>		
ACTIVOS SEBD		1,210.0
hombres		633.6
mujeres		576.3
ACTIVOS MIXTO		742.2
NUEVAS ENTRADAS (Hombres)		10.4
NUEVAS ENTRADAS (Muejeres)		10.5
TOTAL MENSUAL		1,973.1
<b>TOTAL ANUAL</b>		<b>23,677.2</b>
1/ La información no tiene fecha y se deduce que es de 2023. Se solicitó esta precisión y no se entregó		
<b>CSS SALARIOS SEGÚN CUOTAS REGULARES COBRADAS 3,208.7 MILLONES DE BALBOAS</b>		<b>23,768.4</b>
<b>SUELDOS Y SALARIOS SEGÚN EL INEC</b>		<b>18,873.4</b>
El archivo de donde se extrajo esta información repite los datos de hombres y mujeres, por lo que duplica los cotizantes y los salarios		

LO QUE MUESTRAN  
LOS DATOS

# PANAMÁ: CUOTAS PAGADAS DE COTIZANTES ACTIVOS Y SUS EDADES RESPECTIVAS. Datos de la "Mesa de Escucha"

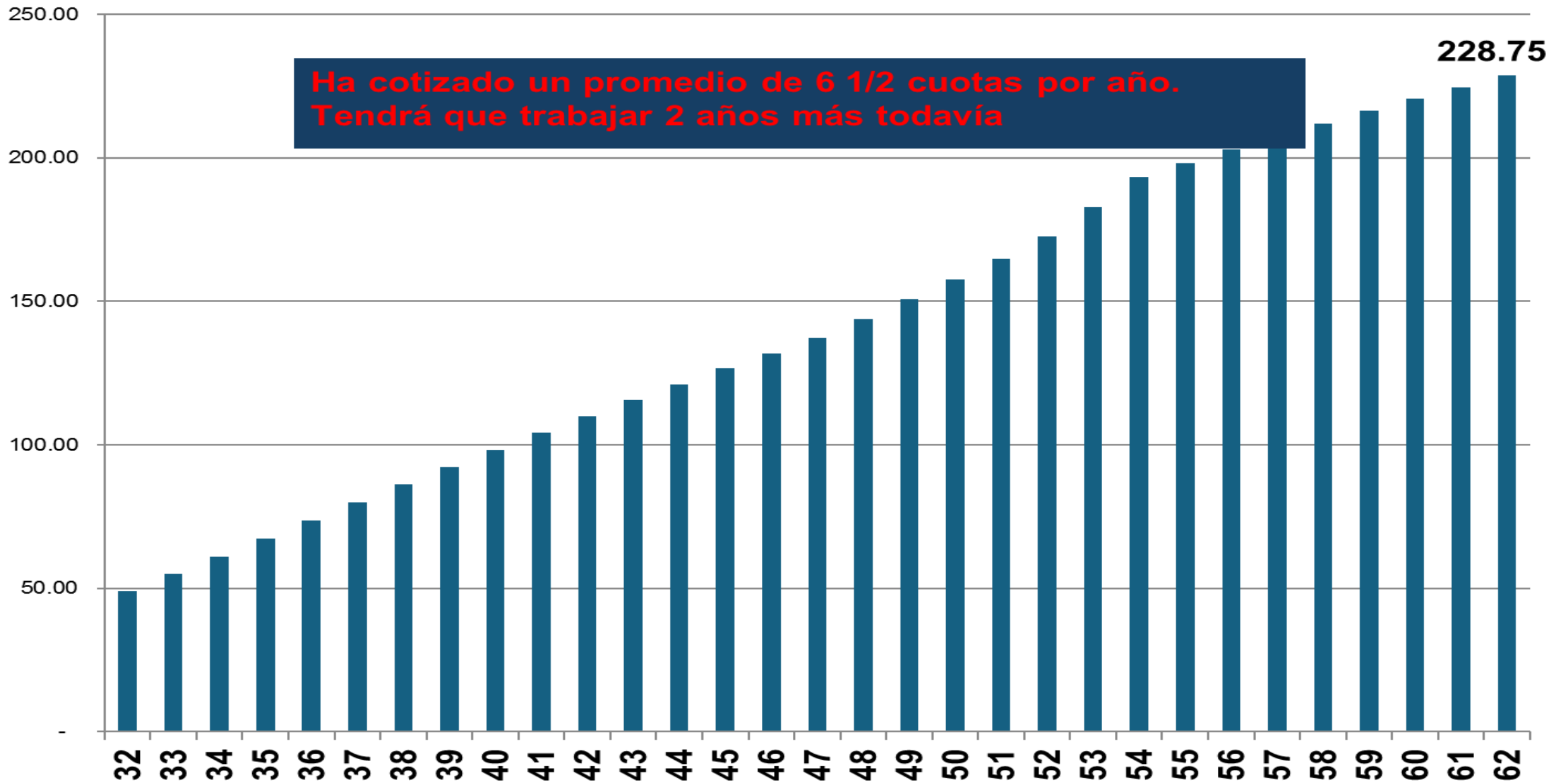

# PANAMÁ: PENSIÓN PROMEDIO SEGÚN CAUSAL (Datos de la "mesa de escucha" del Presidente Mulino, 2024) (Mujeres)

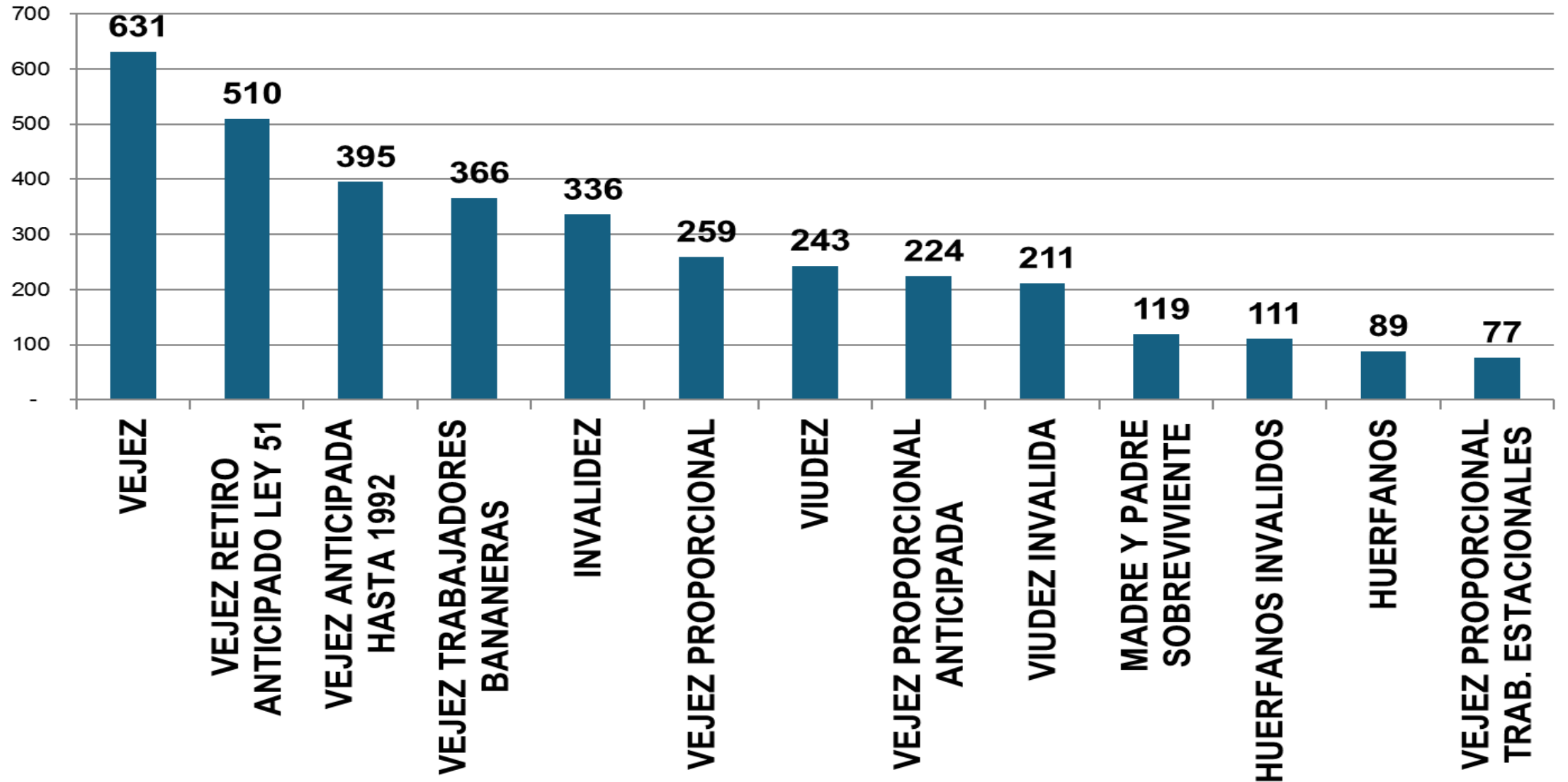

## **SITUACIÓN SOCIAL DE LOS PENSIONADOS**

- El 43% de los pensionados son pobres
- El 63% de los pensionados se ubican en pensiones de B/. 500 mensuales o menos.
- 16,360 pensionados cobran B/. 200 mensuales de pensión o menos.
- El 80% de los pensionados reciben menos que Salario Mínimo.

# MESES COTIZADOS PARA LOS AÑOS 2004 Y LA INFORMACIÓN ENTREGADA EN LA "MESA DE ESCUCHA" (2024)

## HOMBRES

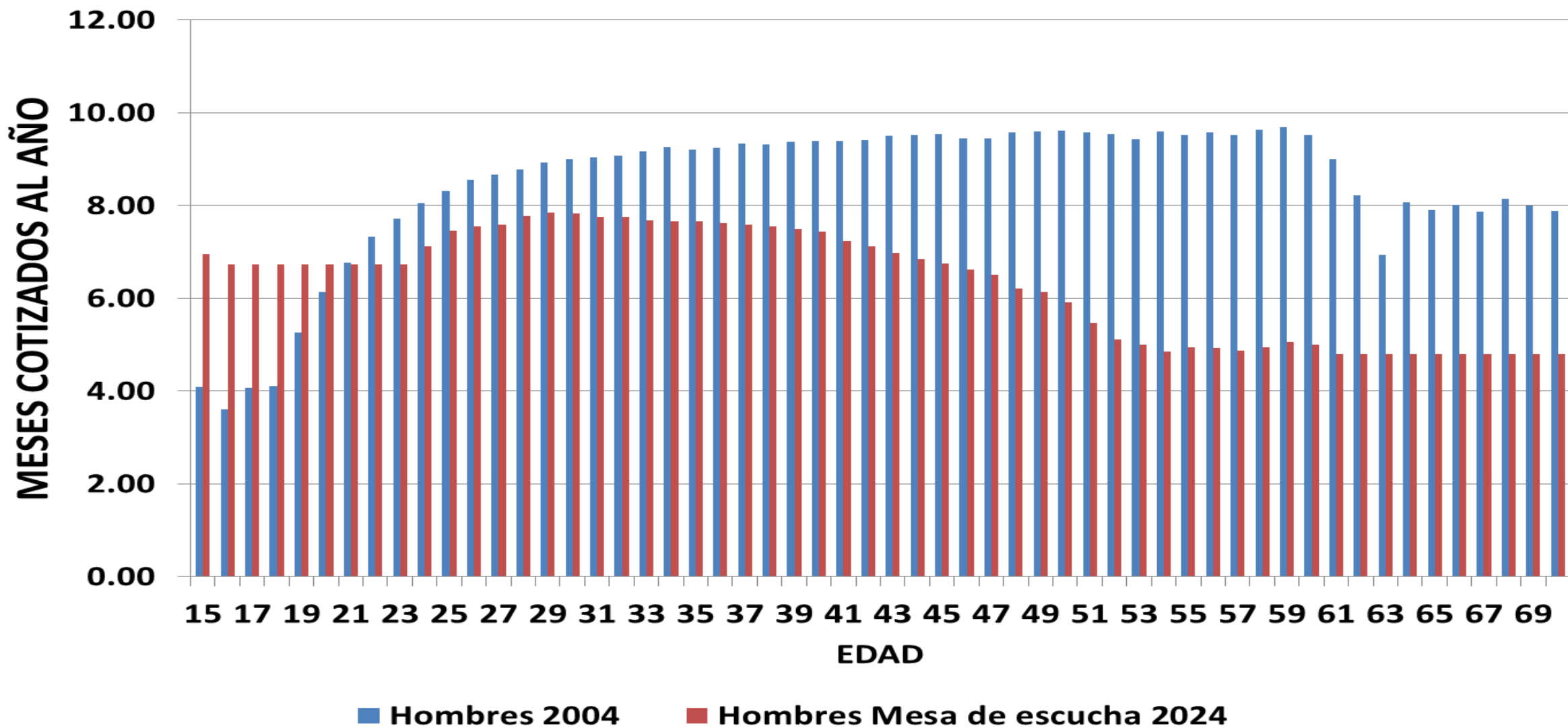

# MESES COTIZADOS PARA LOS AÑOS 2004 Y LA INFORMACIÓN ENTREGADA EN LA "MESA DE ESCUCHA" (2024)

## MUJERES

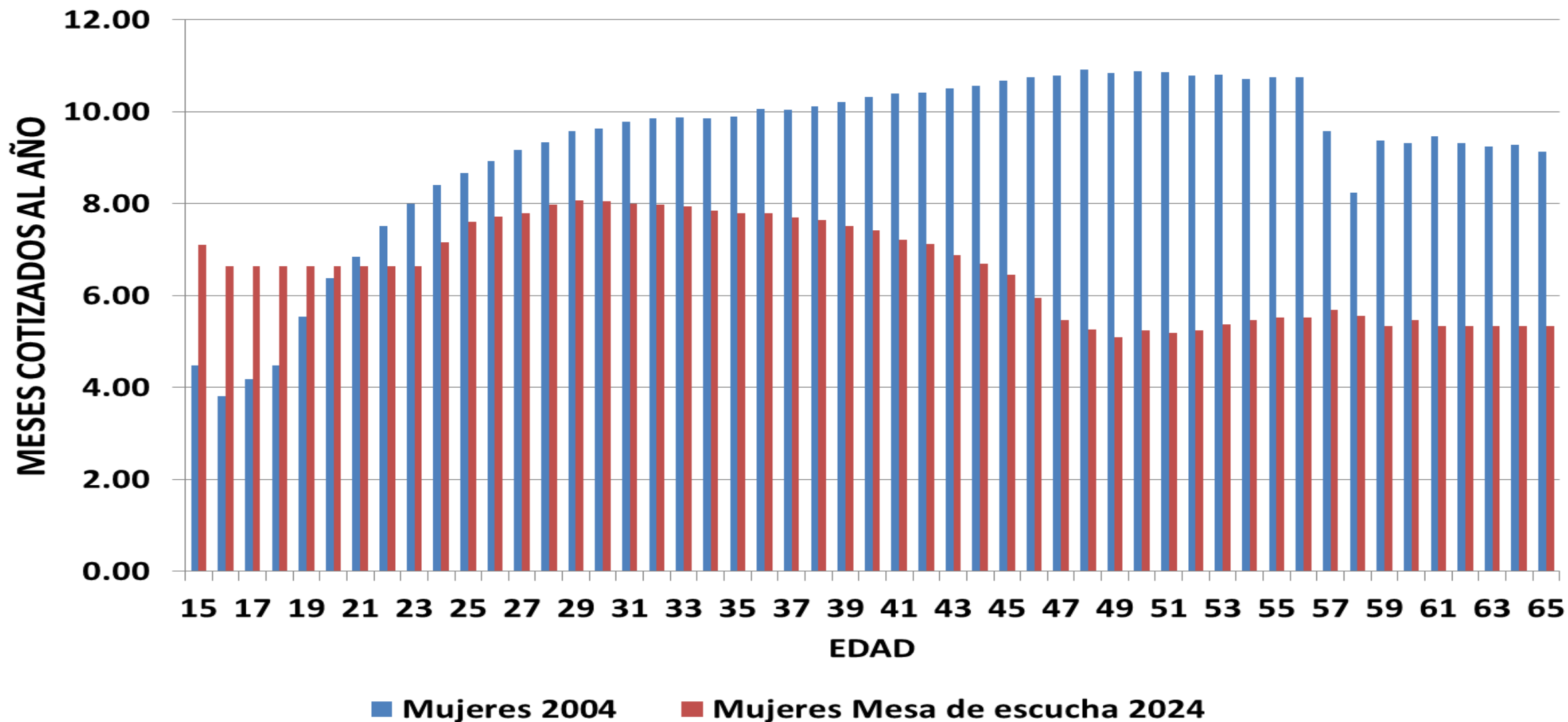



# PANAMÁ: MESES COTIZADOS DE LOS ACTIVOS DEL SISTEMA MIXTO. Datos de la "Mesa de Escucha" (2024)

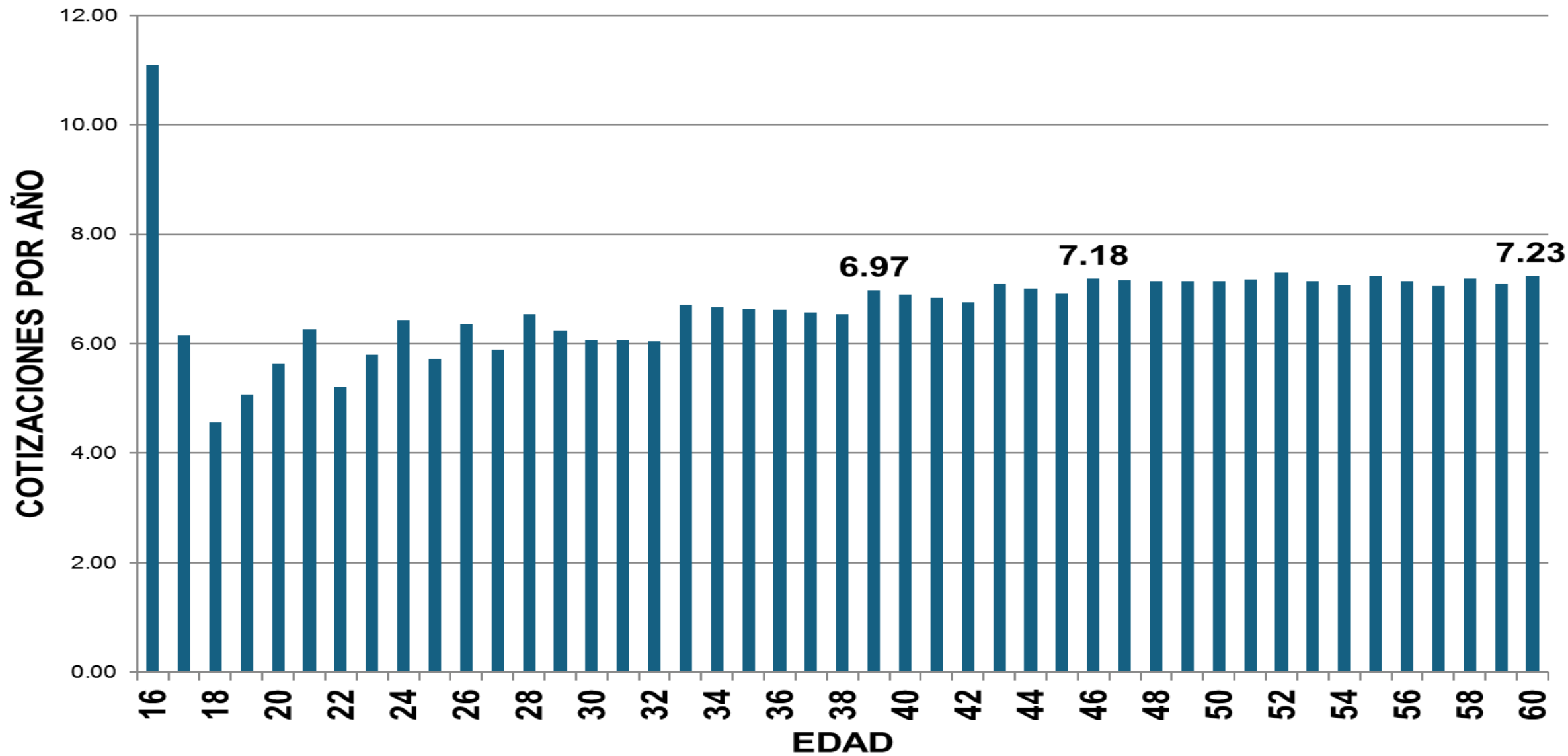

# PANAMÁ: EDADES A LAS QUE CUMPLIRÍAN 240 CUOTAS LOS ACTUALES COTIZANTES DEL SISTEMA MIXTO. (Datos de la "Mesa de escucha"- 2024)

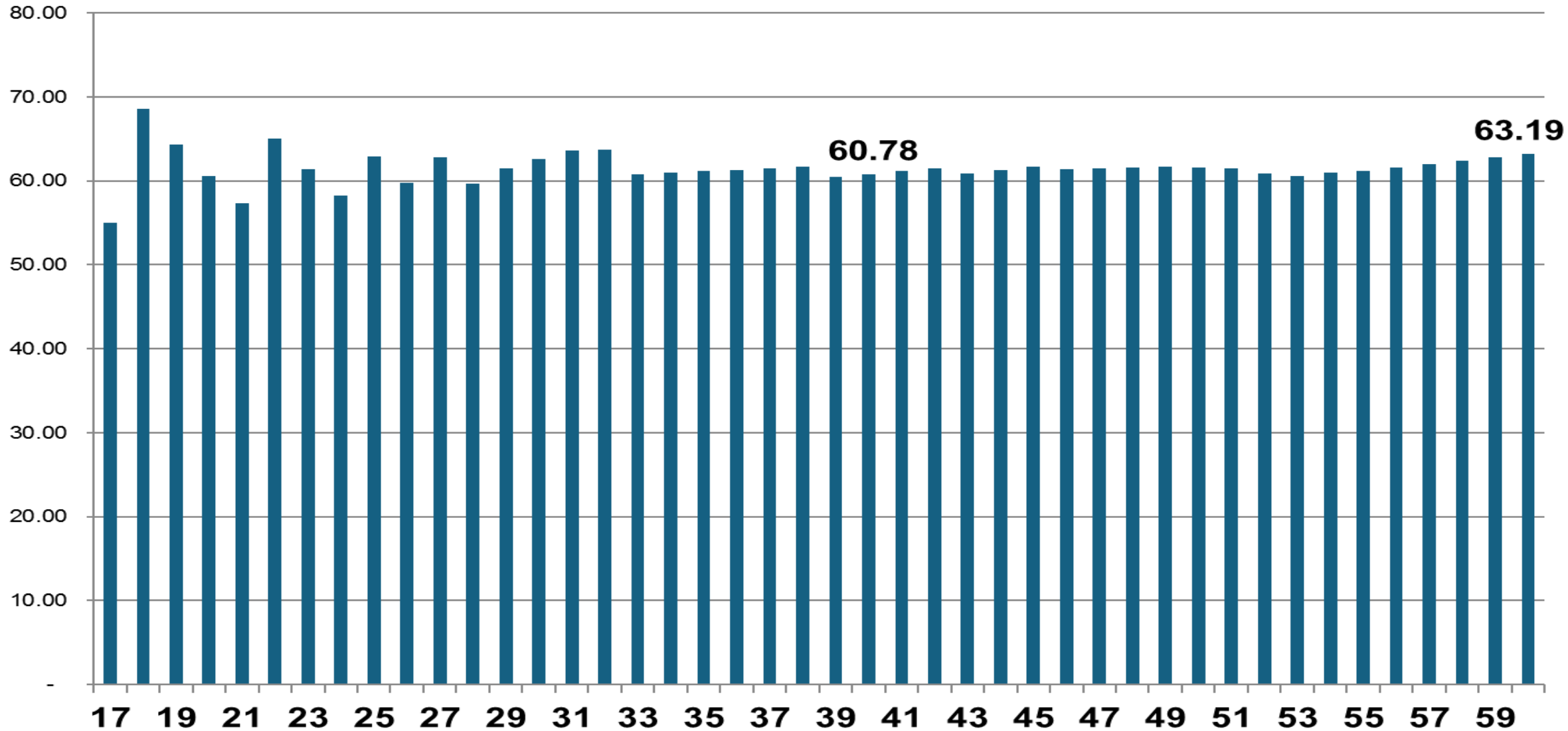

PANAMÁ: DIFERENCIA DE LA PROBABILIDAD DE FALLECIMIENTO DE  
PENSIONADO DE LA BIOMÉTRICA QUE ENTREGÓ LA "MESA DE  
ESCUCHA" (2024) Y LA JUNTA TÉCNICA ACTUARIAL (2018)

HOMBRES

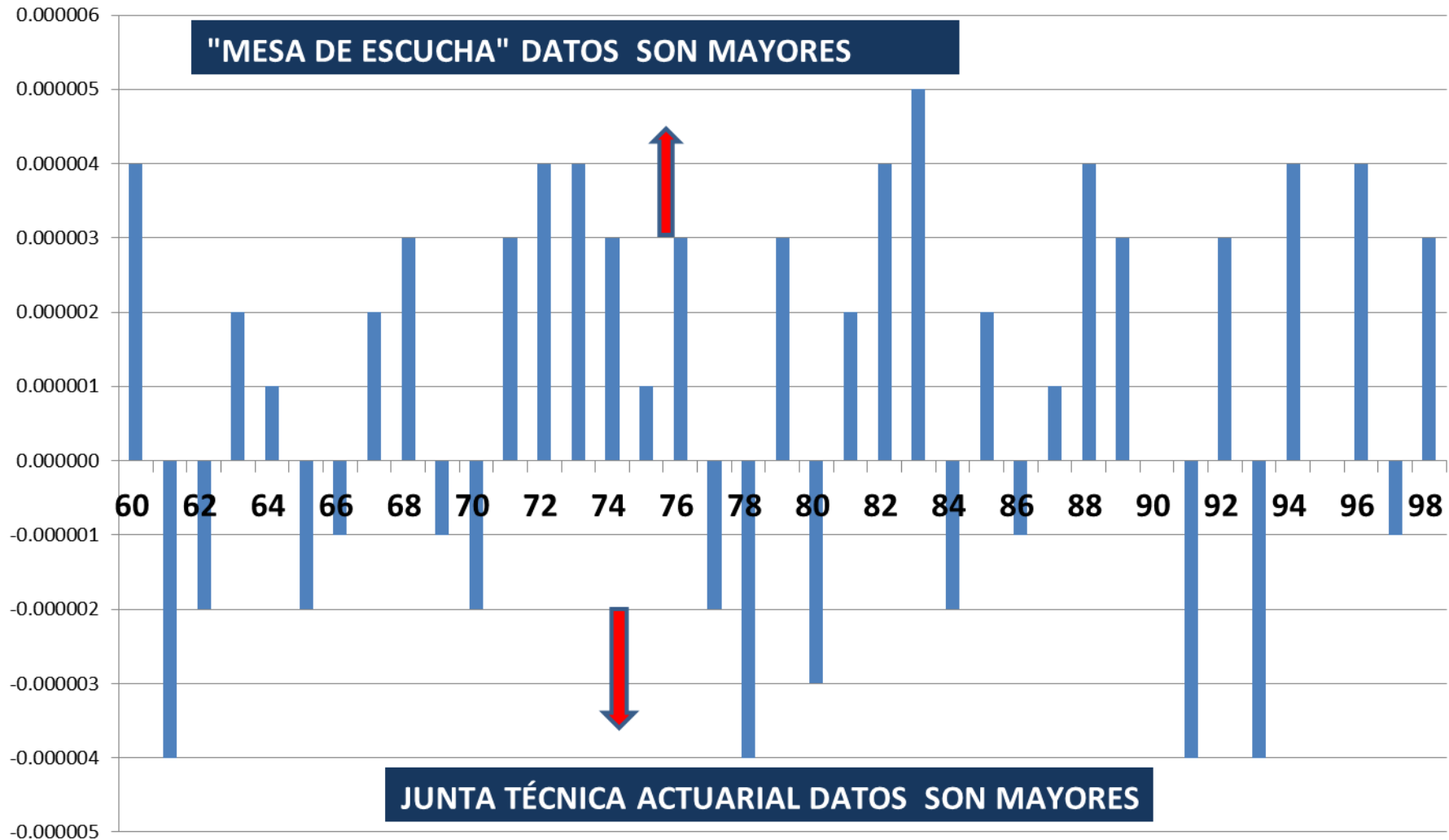

Probabilidad de que un(a) pensionado(a) por vejez fallezca.

**HOMBRES**

**Tasa de Mortalidad Hombres  $q_x$  Reviada vs Estudio 2009**

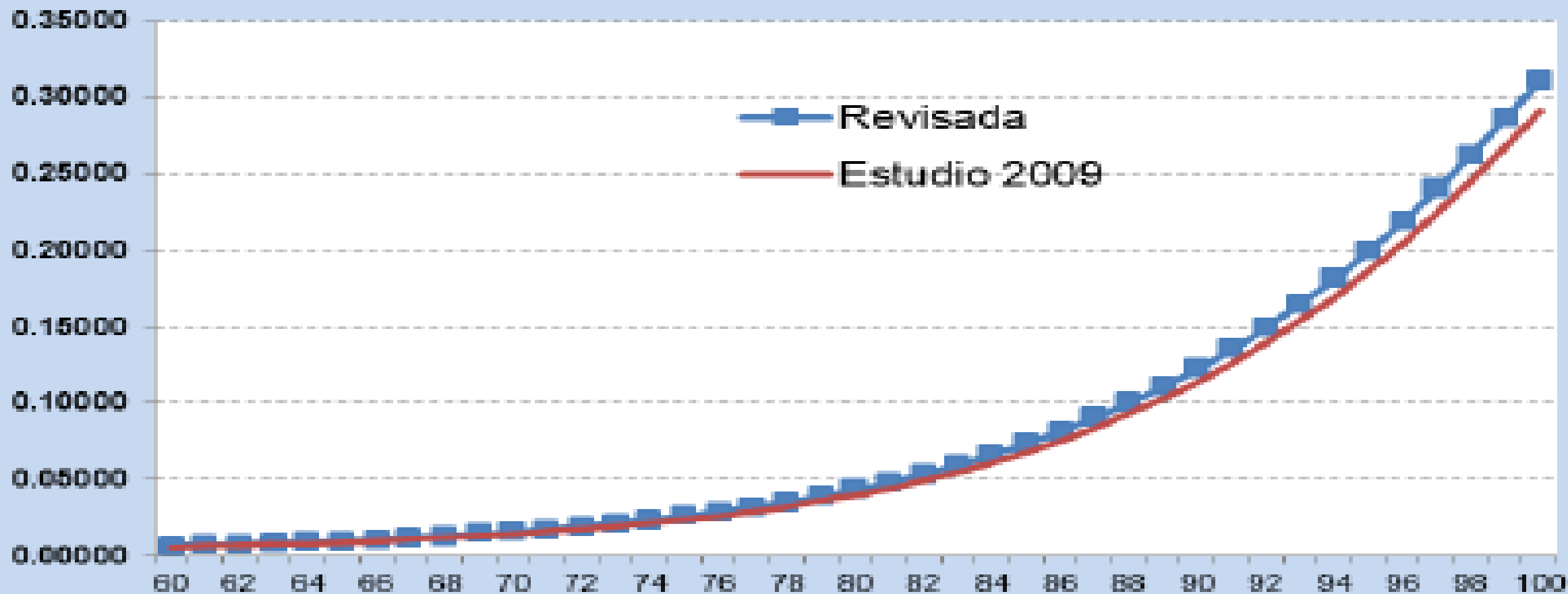

# PANAMÁ: AÑOS QUE SE REQUIEREN TRABAJAR PARA CUBRIR CUOTAS DE JUBILACIÓN, SEGÚN DATOS ENTREGADOS EN LA "MESA DE ESCUCHA". 2024

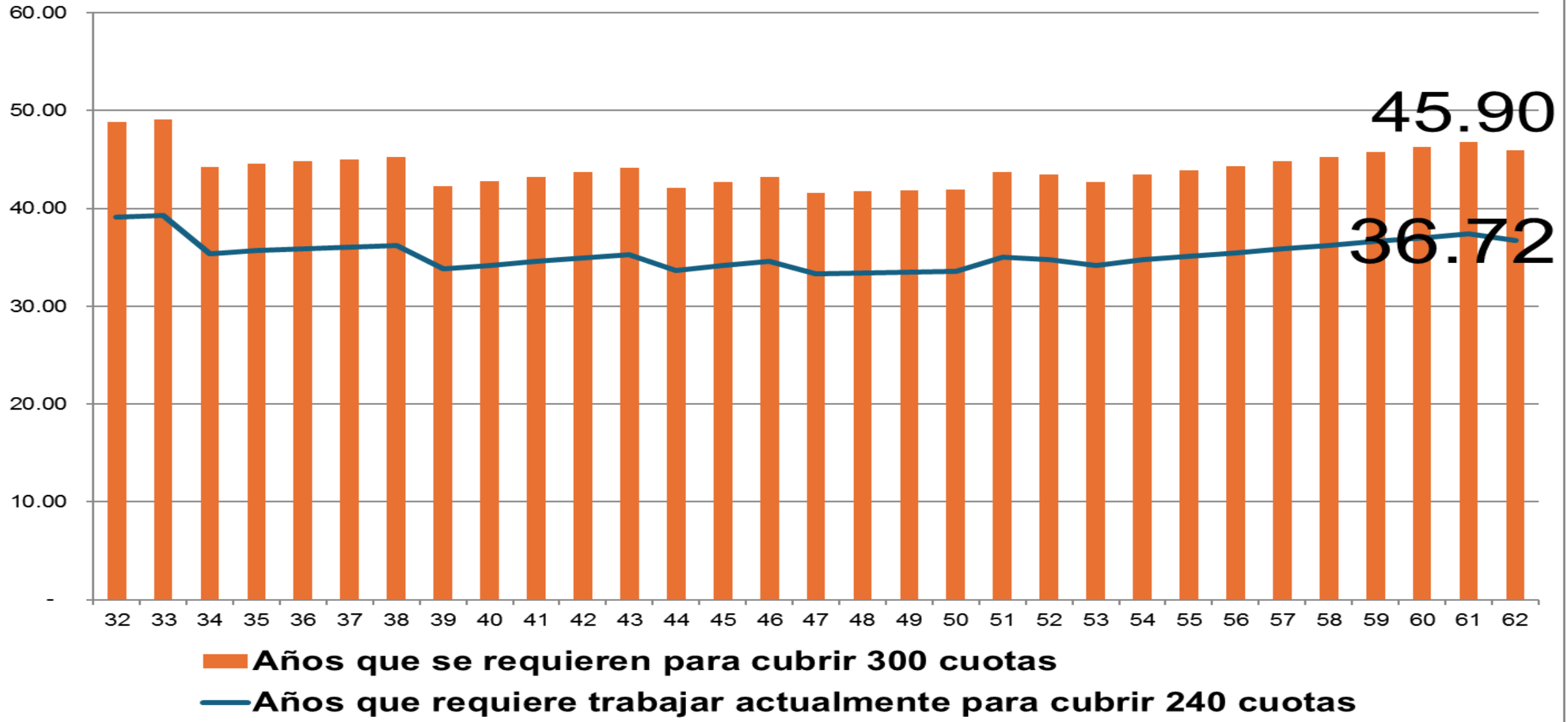

# SOSTENIBILIDAD DE LA PROPUESTA . RESULTADOS

# BASES DE LA PROPUESTA

Política de empleo reduciéndolo el desempleo al 5%, con reducción de la informalidad

Política de redistribución del ingreso aumentando la participación de los salarios en el PIB al 30% en los próximos 10 años

Mejoramiento del salario promedio y de la estabilidad laboral para aumentar los meses Cotizados por año

Mayor participación del Estado en el financiamiento de las pensiones, alcanzando el 3.5% Del PIB en el 2034, de manera escalonada geométrica

Aumento del aporte del patrono en 5 unidades porcentuales para que equipare, en una primera etapa, el aporte que hace el trabajador, de 9.25%

Creación de un FONDO PERMANENTE para fortalecer las reservas del programa de IVM

# SALDOS OPERACIONALES ANUALES SEGÚN ESCENARIO HASTA 2095

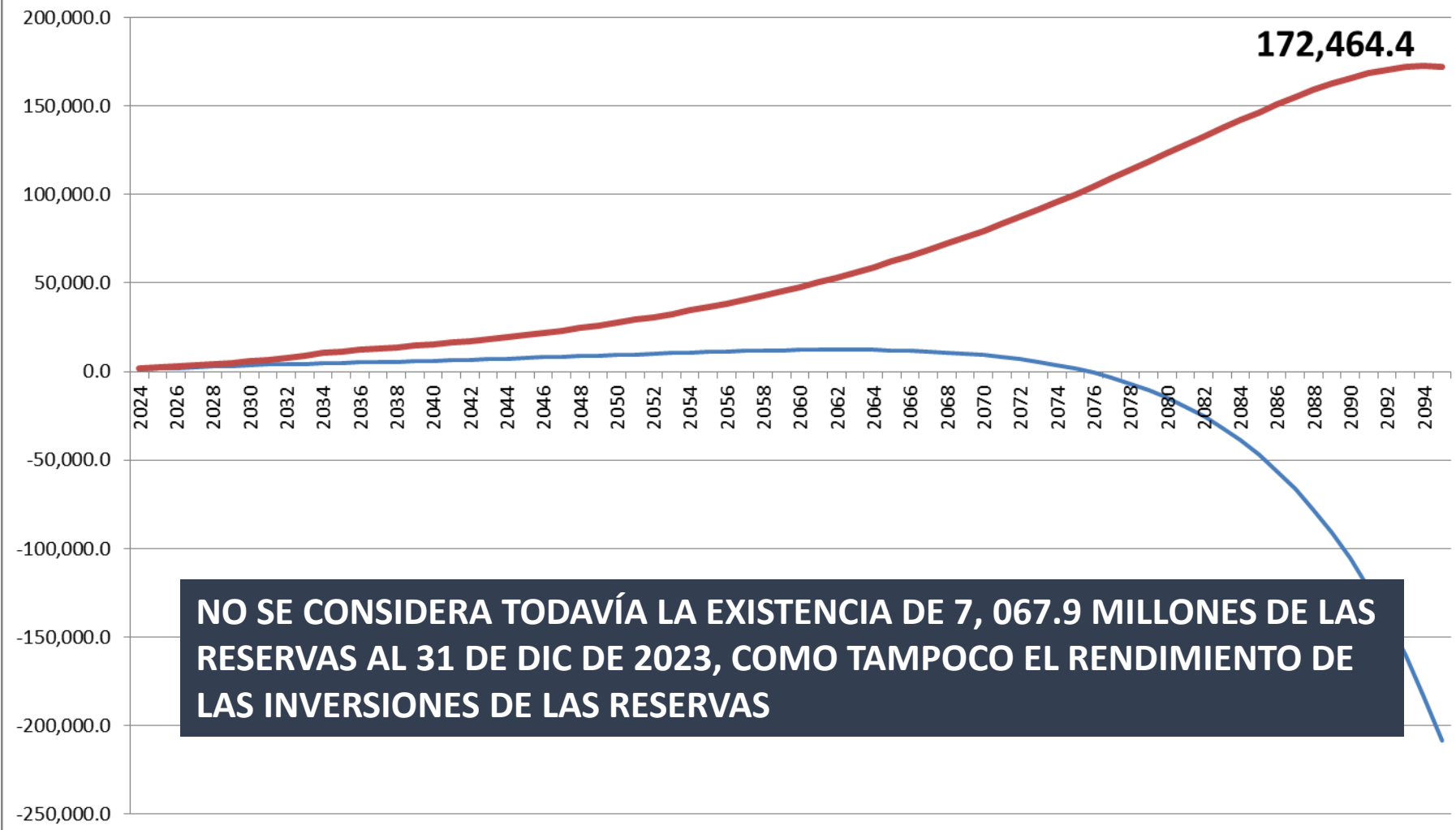

172,464.4

**NO SE CONSIDERA TODAVÍA LA EXISTENCIA DE 7, 067.9 MILLONES DE LAS RESERVAS AL 31 DE DIC DE 2023, COMO TAMPOCO EL RENDIMIENTO DE LAS INVERSIONES DE LAS RESERVAS**

- Saldo operacional sin participación del estado y aumento de la cuota patronal en 5 puntos porcentuales
- Saldo operacional con participación del estado y sin capitalización



# PANAMÁ: SALDO DE LAS RESERVAS ACUMULADAS CON CAPITALIZACIÓN (Millones de balboas)

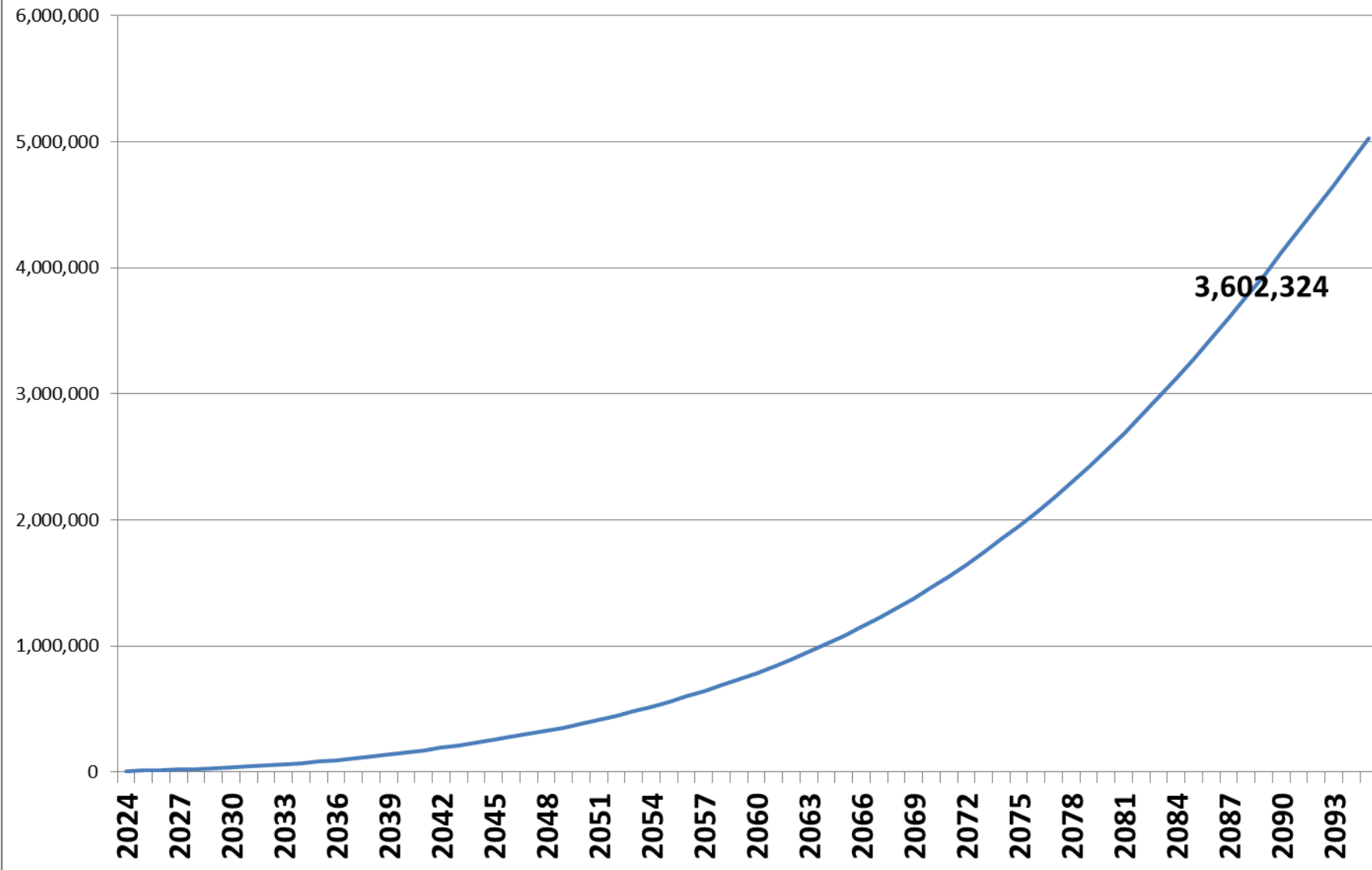

GRACIAS